天津市軍事管制委員會報紙雜誌登記證新字第貳號
經中國人民郵政登記認爲第二類新聞紙類天津郵政管理局登記執照第叁壹號

進步日報

第一二九六號
社址 天津羅斯福路二四一號
全國各地郵局均可訂閱
今天本報一大張半
售人民幣六百元不加郵費
電報掛號四一四四　郵政信箱一〇〇

電話號碼
總編室	2.4142 2.4143	經理室	2.4190
政教組	2.5127 2.4024	廣告課	2.0949
財經組	2.4508 2.4023	印刷部	2.4020
社會服務組	2.4536	電話訂報	2.5145

昨日印完時間八時十七分

今天本報內容提要
★蒙古人民共和國政府代表團澤登巴爾總理等到北京
★志願軍全體指戰員致電毛主席慶賀國慶
★華北區二屆物資交流大會各貿易代表團座談保證在國慶節前成交一萬億
★羅瑞卿：三年來鎮壓反革命工作的偉大成就（以上一版）
★津市各民主黨派舉行懇談會慶祝第三屆國慶節
★李四光：三年來中國的科學工作（以上二版）
★本報邀請各地貿易代表團座談記錄（三版）
★劉寧一就日本吉田政府拒發和平代表護照事發表聲明（四版）
★滕代遠部長、王世泰局長關於慶賀天蘭鐵路通車的文章（五版）
★畫刊：亞洲及太平洋區域各國人民的和平運動（六版）

北京莫斯科間無線電傳眞開放 中蘇郵電部長互致賀函

【新華社北京二十八日電】北京—莫斯科無線電傳眞開放後，中華人民共和國郵電部部長朱學範和蘇聯郵電部長恩·普蘇爾且夫用無線電傳眞互相致函祝賀。雙方在賀函中一致表示：北京—莫斯科無線電傳眞電報的開放，將進一步加强中蘇兩國人民的友誼合作事業，對爭取全世界持久和平鬥爭將有新的貢獻。

蒙古人民共和國政府代表團
澤登巴爾總理等昨天到達北京
周恩來總理等前往飛機場歡迎

澤登巴爾總理

【新華社北京二十八日電】蒙古人民共和國政府代表團團長、蒙古人民共和國總理澤登巴爾於二十八日到達北京。同來的有：代表團團員蒙古人民共和國副總理兼外交部部長拉姆蘇倫；代表團隨員都勒布爾金，普爾布扎勒。

到機場歡迎的有：中央人民政府政務院總理兼外交部部長周恩來，副總理陳雲、郭沫若、黃炎培、鄧小平，人民政協全國委員會副主席陳叔通，最高人民法院院長沈鈞儒，人民革命軍事委員會代總參謀長聶榮臻、副總參謀長粟裕，政務院財政經濟委員會主任薄一波、副主任兼對外貿易部部長葉季壯，政務院文化教育委員會副主任兼教育部部長馬叙倫、副主任兼文化部部長沈雁冰，北京市人民政府市長彭眞，中國共產黨中央辦公廳主任楊尚昆，中央人民政府公安部部長羅瑞卿，郵電部部長朱學範，交通部部長章伯鈞，外交部副部長章漢夫、伍修權，對外貿易部副部長雷任民，文化部副部長丁西林，中國科學院副院長李四光，中國人民銀行副行長胡景澐，中央人民政府典禮局局長余心清，人民革命軍事委員會辦公廳主任蕭向榮，中國人民解放軍海軍副司令員羅舜初，中國人民解放軍空軍參謀長王秉璋，京津衛戍司令部副司令員楊成武，中央人民政府外交部辦公廳主任王炳南、副主任閻寶航、蘇聯東歐司司長徐以新，亞洲司司長陳家康，交際處處長王倬如、副處長沈平等。

在機場歡迎的還有：蒙古人民共和國教育部部長、蒙古人民共和國政府代表團團員錫林迪布，蒙古人民共和國駐華特命全權大使、蒙古人民共和國政府代表團團員賈爾卡賽汗和大使館全體人員，羅馬尼亞人民共和國駐華特命全權大使魯登科，德意志民主共和國駐華特命全權大使衛外交使團團長柯尼希，匈牙利人民共和國駐華特命全權大使夏法朗柯，保加利亞人民共和國駐華特命全權大使彼得科夫，緬甸聯邦駐華特命全權大使吳拉茂，朝鮮民主主義人民共和國駐華特命全權大使權五稷，捷克斯洛伐克共和國駐華特命全權大使康薩拉，波蘭人民共和國駐華特命全權大使基里洛克，印度共和國駐華大使館公使高爾，蘇維埃社會主義共和國聯盟駐華大使館臨時代辦顧德夫，越南民主共和國駐華代表團一等秘書周亮，印度尼西亞共和國駐華大使館二等秘書湯杜茂，巴基斯坦駐華大使館二等秘書伊夫提加·艾里。

飛機場上排列着儀仗隊，並奏蒙古人民共和國和中華人民共和國的國歌。

飛機場上掛着蒙古人民共和國和中華人民共和國的國旗。

澤登巴爾總理在機場的談話

【新華社北京二十八日電】蒙古人民共和國澤登巴爾總理抵北京時在飛機場上發表談話如下：

親愛的同志們！

當我非常愉快地到達友好的中華人民共和國的親切的首都時，我謹代表蒙古人民及蒙古人民共和國政府，向偉大的中國人民和以中國人民的偉大領袖、蒙古人民的眞摯朋友毛澤東主席爲首的政府致以衷心的祝賀。

億萬偉大的中國人民在光榮的民族解放革命中所取得的勝利是一個具有世界歷史意義的事件。中國人民在英勇的中國共產黨和毛澤東同志的領導之下所獲得的這一偉大勝利，强有力地打擊了整個世界帝國主義體系，並且無可計量地加强了以我們共同的眞摯的朋友、偉大十月革命的聖地、列寧主義的發源地——不可摧毀的蘇聯爲首的和平民主和社會主義陣營。

偉大的中華人民共和國成立後，在蒙古人民和中國人民之間就建立了最親密的、兄弟般的友好關係，這個關係是建築在列寧—斯大林各民族友好的偉大原則的基礎上的。

我們的已故領袖喬巴山元帥說過：「中國革命的歷史性勝利更加鞏固了蒙古人民共和國的國際地位……在中蒙兩國人民的關係上開闢了一個新的時代」。

蒙古人民由衷地深切地歡欣祝賀它的朋友——偉大的中國人民在民主新中國的建設中，在爲國際和平與友好、反對帝國主義侵略者的鬥爭中所獲得的巨大成就。中國人民的這些成就，對於鞏固以偉大蘇聯爲首的、爲世界人民的英明領袖斯大林的天才所鼓舞着的强大的和平民主和社會主義陣營的力量，是無可估價的貢獻。

在偉大蘇聯的經常的無私援助及蒙古人民的英明父親和導師斯大林同志的經常的父親般的關懷之下，愛好和平的蒙古人民在發展自己國家經濟與文化的和平的創造性的勞動中不斷地獲得許多新的成就。

中蒙兩國人民之間日益鞏固的兄弟般的友誼，是爲了我們兩國人民的昌盛和幸福，是爲了保衛和鞏固和平的神聖事業而服務的。

美帝國主義正在復活我們共同憎恨的敵人——日本軍國主義，美國侵略者正在以空前的殘暴繼續着對英勇朝鮮人民的血腥戰爭，瘋狂地擴張軍備，夢想發動反對蘇聯反對中國反對所有人民民主主義國家和一切進步人類的新的世界戰爭。因此，在這種形勢之下，進一步地用一切方法鞏固中華人民共和國及毛澤東主席所十分關懷的蒙中兩國人民之間的牢不可破的友誼，對於保衛遠東和平事業是一種珍貴的貢獻。

蒙古人民認爲用一切可能的方法來鞏固與偉大蘇聯和偉大中華人民共和國的始終不渝的兄弟般的友誼，乃是它的自由與獨立的堅固保證。

我國政府代表團在中國人民的偉大節日的前夕到達中華人民共和國首都，能夠在中華人民共和國成立三週年紀念的時候把蒙古人民和蒙古人民共和國政府的熱烈的敬禮和衷心的祝賀，轉達給全體中國人民、中華人民共和國政府和毛澤東主席，並能在中國人民從事偉大人民中國的建設和保衛世界和平的鬥爭中，向中國人民表示最好的願望，我們代表團覺得很愉快。

蒙中兩國人民之間牢不可破的友誼萬歲！

讓我們與不可摧毀的國際和平與安全的堡壘、一切進步人類的希望——偉大蘇聯之間的共同的永久友誼更加鞏固！

中國人民的偉大領袖、蒙古人民的眞摯朋友毛澤東主席萬歲！

光榮歸於人民的領袖、全世界勞動人民的天才導師、最偉大的和平旗手斯大林大元帥，萬歲！

蒙古人民共和國政府代表團名單

【新華社北京二十八日電】九月二十八日抵達北京的蒙古人民共和國政府代表團的組成如下：

代表團團長蒙古人民共和國總理尤·澤登巴爾；代表團團員爲：蒙古人民共和國副總理兼外交部部長恩·拉姆蘇倫，蒙古人民共和國教育部部長巴·錫林迪布，蒙古人民共和國駐中華人民共和國特命全權大使博·賈爾卡賽汗；代表團隨員爲：都勒布爾金，普爾布扎勒。

參加蒙古人民共和國政府主辦的「蒙中友好旬」
我國文藝代表團離京飛赴烏蘭巴托
並將率領中國歌舞團在蒙古作友誼的演出

【新華社北京二十七日電】我國中央人民政府應蒙古人民共和國政府的邀請而派遣的中華人民共和國文藝代表團，已於二十七日乘飛機離京，前往蒙古人民共和國參加蒙古政府主辦的「蒙中友好旬」，並進行友誼的訪問。代表團由中華全國文學藝術界聯合會全國委員會委員、作家、斯大林獎金獲得者周立波任團長。團員有：中南劇院院長、劇作家、斯大林獎金獲得者丁毅，中央美術學院教授、美術家兼文藝批評家王朝聞，內蒙古自治區文藝工作者佈赫，中國戲曲研究院古典舞工作團副團長、名演員張雲溪。此外，尚有工作人員四人隨行。

到機場歡送的有中央人民政府文化部副部長丁西林、政務院文化教育委員會辦公廳主任徐邁進，中央人民政府對外文化聯絡事務局局長洪深，中央人民政府外交部辦公廳副主任閻寶航，亞洲司副司長何英，中華全國文學藝術界聯合會全國委員會委員艾青等人。蒙古駐華大使賈爾卡賽汗及使館人員亦到機場歡送。

爲加强與促進中蒙兩國間的友誼和文化交流，代表團並率領中國歌舞團前往參加「蒙中友好旬」的活動，歌舞團將在蒙古作友誼的演出。中國歌舞團由代表團團員丁毅兼任團長，佈赫、張雲溪兼任副團長。歌舞團團員共九十四人。該團自二十五至二十七日分批乘飛機離京赴蒙古首都烏蘭巴托。

在此之前，我國參加蒙古人民共和國「蒙中友好旬」工業展覽會工作團共二十二人，已分批出國。展覽會的各項展品計有二千七百餘種，在九月上旬即已分批運出。

華北區第二屆物資交流大會昨舉行座談會
各地貿易代表團紛紛保證 在國慶前完成萬億元交易

【本報訊】本年度華北區第二屆物資交流大會各貿易代表團，爲爭取在本月底前完成一萬億元的交易，作爲向第三屆國慶節的獻禮，各交易所昨天（星期日）照常交易，共成交一千三百億元。

大會爲推動交易，昨晚假津市協商委員會舉行座談會，交流各地推銷情況，參加的有：大會副主任委員李哲人、李燭塵和大會委員、各地區貿易代表團團長及各交易所所長等共二百多人。到會者紛紛表示有信心在國慶節前完成一萬億元的交易。

座談會由大會副秘書長馬力克主持。大會副主任委員李燭塵首先講話，他說，兩天來由於各地貿易代表團和天津市工商界的共同努力，共成交了四千多億元，這預示着大會一定能夠勝利完成光榮的任務。他希望大家在座談會上多提辦法，交換情況，爭取在明、後兩天內完成一萬億元的交易，作爲向國慶節的獻禮。

接着，各地貿易代表團和各單位代表熱烈發言，很多代表團和單位都提出了爭取在本月底完成的具體交易數字。華北合作系統代表提出要完成三千億元，山西代表團代表提出要完成一千億元，內蒙代表團提出要完成一百億元，綏遠代表團提出要完成五百億元，天津工業局系統提出要完成一千五百億元。

很多單位和地區代表，也在會上提出了主要的購銷計劃，因此在會上許多單位之間和地區之間進行了初步的「拱鈎」工作，各有關交易所所長表示一定要在一、兩天內協助各代表團把「拱鈎」變成正式交易。會上，河北省合作社代表提出，有三千五百萬斤花生米要銷售，天津進出口商便表示願意購買。天津文教用品業代表提出願意大批出售文教用品，河北省代表團就表示第一批可以購買六至七百億元的貨。內蒙代表提出希望以牲畜換貨，天津紡織業表示可以代爲解決。中南區表示有大批手錶出售，東北代表團即決定購買一萬五千只，天津市百貨公司也表示要一萬只。天津國藥業擬購鹿茸五十架，內蒙代表團馬上表示可以供給一百架。在「拱鈎」交談中，也表現了地區互助和照顧少數民族的精神，如內蒙希望買唐山產的缸七百套，但唐山的缸產量不多，並且早由東北包購，唐山代表團爲了表示對少數民族地區的照顧，決定除一部現貨外，可以和內蒙訂立期貨合同；又如河北省擬購一萬頭耕畜，內蒙代表團爲了滿足河北省的需要，雖然原推銷計劃的牲畜都是菜牛和乳牛，但也表示願供給河北省二千頭毛驢。

在「拱鈎」交談之後，大會副主任委員李哲人講話。他首先指出，把全國各地國營和私營貿易工作者齊聚一堂，進行有組織、有計劃的交易，是新民主主義貿易工作中創造的新型的貿易形式，比過去分散無組織的個別交易優越得多。這種形式將來還要大大發展。大家在會上訂好合同，回去後，按合同調撥物資，便可以有計劃的進行經營。接着，他說：做好大會成交工作，就是具體的按人民的需要做買賣，就是爲人民服務；做好地區間的物資交流工作，做好組織出口工作，就是粉碎美帝的經濟「封鎖」，因此貿易工作，和其他如軍事工作、文教工作一樣，都是建設新國家的重要工作，貿易工作者應該重視自己的工作，完成任務。最後，李哲人副主任委員就價格問題有所指示。他說，在價格上要貫徹「薄利廣銷」的原則，國營貿易公司有牌價的貨物，要按牌價交易，沒有牌價的由買賣雙方協商，向大會物價評議委員會備案後，即可成交；至於地區差價、批零差價等，大會物價評議委員會將做具體研究，不合理的要調整。

紡織品交易所醞釀成交

更正　昨天本報一版簽訂協議照片說明中，「申市供銷合作總社」應爲「津市供銷合作總社」。

志願軍全體指揮員戰鬥員
電毛主席祝賀國慶節

【新華社朝鮮前線二十八日電】中國人民志願軍全體指揮員、戰鬥員和工作人員在二十七日致電毛主席，熱烈祝賀第三屆國慶節。電文如下：

敬愛的毛主席：

在迎接第三屆國慶節的時候，我們回顧了我們的國家在三年來所走過的光榮的道路。祖國人民在您和中央人民政府的領導下，各方面的建設工作都得到了偉大的成就；並且就要在全國範圍內展開大規模的經濟建設和文化建設。一個眞正統一、獨立、空前强大的新中國屹立於亞洲平原之上，我國的國際地位是空前的提高了。亞洲及太平洋區域和平會議在我國首都召開，這是我國人民的光榮，我們感到無比的興奮和驕傲。

我們志願軍接受了祖國人民抗美援朝、保家衛國的付託出國作戰將近兩週年了。兩年來，我們和朝鮮人民軍一道打敗了美國侵略軍的瘋狂進攻，僅從前年十月到今年八月底止，我們已殲滅敵軍六十萬人以上，其中美國侵略軍佔二十七萬人以上；粉碎了美國侵略軍野蠻地進行的細菌戰、化學戰；把它們趕回到三八線附近，穩定了朝鮮戰局，保衛了北朝鮮，保衛了我國東北國境的安全，保衛了亞洲和世界的和平。我們在朝鮮戰場上取得的勝利是和祖國三年來的偉大成就與祖國人民的積極支援分不開的。在這個國慶節，特向您致崇高的敬禮。我們並再一次向您和祖國人民保證：一定把抗美援朝保家衛國的偉大事業進行到底！爲着實現朝鮮的停戰，爲了保衛亞洲和世界的和平而努力奮鬥！

中國人民志願軍全體指揮員、戰鬥員、工作人員敬上
一九五二年九月二十七日

迎接第三屆國慶節，慶祝建國三年來的偉大成就！

三年來鎮壓反革命工作的偉大成就

中央人民政府公安部部長　羅瑞卿

三年來，人民公安機關在毛主席的英明領導下，在全國範圍內進行了鎮壓反革命的劇烈鬥爭，並獲得偉大成就。這就是：一方面給了蔣介石匪幫殘留下來的反革命勢力，即：相當大量的土匪、惡霸、特務、反動黨團、反動會道門等五個方面的反革命分子以毀滅性的打擊；一方面在這個劇烈鬥爭中，給了廣大人民羣衆以有效的政治教育和階級教育，提高了廣大人民羣衆的覺悟程度和組織程度。這兩個方面的成就，給予我們國家生活的各方面以極其深刻的影響。

隨着中國人民革命戰爭的偉大勝利，人民民主專政制度在全國範圍內普遍建立起來，帝國主義、封建主義、官僚資本主義在中國的統治永遠結束，全國人民開始以主人翁的身份投入建設新生活的鬥爭。但是，正如毛主席在中國人民政治協商會議第一屆全體會議上的開幕詞所說：「帝國主義者和國內反動派決不甘心於他們的失敗，他們還要作最後的掙扎。在全國平定以後，他們也還會以各種方式從事破壞和搗亂，他們將每日每時企圖在中國復辟。」事實證明了毛主席的指示是完全正確的。在全國大陸解放之初，在廣大的新解放地區，蔣介石匪幫的反動統治雖然被推翻了，人民民主的政權已經建立起來，但是，在這樣的地區，人民的政權和人民的勝利還是不鞏固的，還有大量的反革命分子散佈在社會的各個角落，進行破壞和搗亂。至於像西南、華南最後解放的地區，有若干地方，情況就更爲嚴重，在一個時候簡直是特務猖獗，土匪橫行，惡霸分子、反動黨團骨幹分子以及反動會道門頭子則與特務、土匪相勾結，到處進行反抗人民政府的罪惡活動。新解放區的情況是如此。在老解放區，情況當然完全不同。在這裏，羣衆優勢早已完全確立，人民民主專政已經鞏固。但即在這樣的地區，在我們工作比較薄弱的地方和解放較晚的城市，仍有潛伏下來的反革命分子從事破壞活動。當全國範圍內反革命活動猖獗的時候，這些潛伏的反革命分子，亦曾進行過性質嚴重的破壞。這就說明中國人民的革命雖已在全國範圍內勝利了，但由於還有大量的反革命分子未被肅清，因而勝利還是不鞏固的。於是在中國人民面前就不能不提出一個嚴重的鬥爭任務，這就是說：要保衛中國人民已得的勝利和鞏固中國人民自己的政權，就絕對不能容忍反革命分子的破壞，對於反革命分子的破壞活動，就不能不採取堅決的鎮壓。

本來毛主席早已一再教導我們，對於反革命分子的破壞活動，要保持高度的警惕性。在「爲爭取國家財政經濟狀況的基本好轉而鬥爭」的著名論文中，毛主席又把鎮壓反革命當作八項根本任務之一，提到全黨和全國人民面前，指示我們「必須堅決地肅清一切危害人民的土匪、特務、惡霸及其他反革命分子」。可是在一個時期內，我們對於毛主席的指示，是體會得並不深刻的，因而也是執行得不堅決、不徹底的。在解放初期，對於蔣介石匪幫遺留下來的大批反革命分子，我們雖進行過一些逮捕，對於反動黨團的骨幹分子，在有些城市亦舉辦過登記工作，還在若干地方取締過反動會道門的破壞活動，這些工作，都起過一定作用。但由於進行得不夠堅決和不夠徹底，特別是沒有發動羣衆，因而就沒有擊中反革命的要害，大量的反革命分子被放過去了。再加上革命在全國範圍內的勝利，在我們的廣大幹部中產生了麻痺思想，對於反革命的復辟陰謀放鬆了自己的警惕性，在若干地區，對於我們對待反革命應當採取的鎮壓和寬大相結合的政策，作了錯誤的片面的瞭解，以致發生了「寬大無邊」的偏向。這實際上等於放縱甚至鼓勵了反革命的破壞活動，這也成爲解放初期將近大半年時期內反革命能夠猖獗一時的重要原因。黨和人民政府迅速地發現了並堅決地糾正了這些偏向。從一九五〇年十二月開始，在全國範圍內逐步展開了大張旗鼓的鎮壓反革命運動。在這一運動中，黨和人民政府採取了明確而堅定的方針，進行了巨大規模的鎮壓反革命的宣傳活動。廣大人民羣衆檢舉和自動捕捉反革命分子的活動，是這一運動的顯著特點。因而這次運動不論就消滅反革命來說，不論就羣衆發動的廣泛和深入程度來說，都是前所未見的。

經過大張旗鼓的鎮壓反革命運動，我們基本上肅清了中國大陸上的反革命殘餘勢力。曾經嚴重一時的匪禍，已經基本撲滅。現在還殘留在一部分偏僻地區的少數土匪，人民公安部隊正在配合人民解放軍繼續剿捕，短期內即可徹底肅清。某些躲在邊境線上或若干海島上的反革命武裝土匪，如果他們沒有帝國主義的庇護和支持，那末，他們早已被乾淨消滅了。另外，我們還消滅了大批的特務分子、惡霸分子以及反動黨團、反動會道門中的堅決反革命分子。這一偉大勝利，大大加强了人民民主專政的基礎。這首先表現在黨和人民政府的威信顯著提高，同人民羣衆的關係益加密切。在嚴厲鎮壓反革命以後，人民羣衆歡欣鼓舞，一致稱頌黨和人民政府的英明措施，使中國人民的勝利鞏固了起來。各民主階級內部，則在鎮壓反革命運動中更加團結，反革命分子完全陷於孤立，他們的挑撥、破壞陰謀赤裸裸地暴露在廣大人民羣衆面前而歸於破產。其次，由於清除了反革命分子，鞏固和純潔了全國各級人民政權，特別是基層人民政權；支援了抗美援朝運動和土地改革運動，以及其他的各種社會改革運動。此外，各民族的關係也因爲鎮壓反革命運動的勝利而進一步改善。若干少數民族地區解放之初，反革命分子曾經利用歷史上的民族隔閡，製造了許多謠言，破壞人民政府的民族政策，企圖煽惑少數民族人民反對人民政府，甚至企圖欺騙和威脅某些少數民族人民參加暴亂。但是，由於人民政府正確地執行了民族政策，並領導少數民族人民，同反革命進行了適當而又堅決的鬥爭，打擊了那些罪大惡極爲少數民族人民所痛恨的反革命分子，從而就更增進了民族之間的團結。各民族、各民主階級在對反革命分子鬥爭中日益增强的團結，乃是保證鬥爭勝利的基本條件之一。

鎮壓反革命工作勝利的更重要的影響，乃是保衛了我們國家的生產恢復和發展工作的順利進行，並給即將開始的大規模經濟建設事業創造了條件。許多地方的羣衆深切感到，只是在鎮壓反革命以後，撲滅了反革命的破壞和搗亂，他們才眞正獲得了解放，他們才眞正有了安定的生產和工作的環境，因而生產情緒大大提高。而反革命分子的破壞重點——我們國家的工業與交通，現在也有了比較安全的保障。現在，工業品下鄉，農業品進城，已順暢無阻。爲了鞏固這些可貴的成果，城鄉廣大人民建立了數以百萬計的治安組織，並正運用他們在鎮壓反革命運動中已經取得的豐富經驗，警惕地保衛着生產建設的安全。這樣，即將開始的大規模經濟建設事業，就有了可靠的保障。

鎮壓反革命工作所以獲得這樣偉大的成就，主要原因是：

第一、我們集中力量打擊了那些罪大惡極、怙惡不悛、爲人民羣衆所十分痛恨的反革命首惡分子，而對於罪惡尚不十分嚴重而又願意改悔的反革命分子，則採取了寬大處理的方針，甚至對那些按其罪行是應該處死的反革命分子，如果他們沒有血債，民憤不大，或者他們對國家利益的損害尚未達到最嚴重的程度，還採取了判處死刑、緩期執行、强迫勞動、以觀後效的政策，給他們以最後改悔的機會。我們對於罪大惡極的反革命首要分子，毫不動搖地採取堅決鎮壓的方針，狠狠地打擊他們，這是完全必要的。也只有痛擊這些反革命分子，並改造一切可能改造的反革命分子，才能徹底撲滅反革命的兇燄，摧毀反革命的組織，消滅反革命分子危害國家和人民的可能性。

第二、我們走了羣衆路線，放手發動了羣衆，吸引各界人士參加了鎮壓反革命的工作，大張旗鼓地廣泛深入地進行了宣傳，眞正達到了「家喻戶曉，人人明白」的地步。特別由於鎮壓反革命工作通過了各界人民代表會議和協商委員會，因而使運動吸引和聯系了更加廣大的羣衆。這樣就使鎮壓反革命工作成爲人民羣衆和人民政府的共同行動，取得了廣大人民羣衆的擁護和支持，克服了鎮壓反革命工作中的關門主義和神秘主義，並使罪大惡極爲人民羣衆所痛恨的反革命分子更加孤立，更加暴露。

在較短時期內我們能夠消滅了大量的反革命分子，保證了運動的健康和勝利，這是因爲我們毫不動搖地堅持了正確的方針和大膽地相信並依靠了羣衆的力量。

第三、我們的鎮壓反革命工作，是有領導的。這不僅表現在有了對待反革命的明確政策，而且有了「中華人民共和國懲治反革命條例」作爲具體量刑的標準。對於捕人和判刑，都是以反革命的罪證作根據。都有清嚴格的控制和精密的審查。特別是毛主席的密切指導，對鎮壓反革命工作的正確發展，是有決定意義的。

第四、各級人民公安機關對於鎮壓反革命工作，一般是有經驗的，也是有準備的。事先一般地都進行了比較充分的調查研究，取得了可靠的材料和證據；而且在工作過程中，採取了謹慎小心的態度，隨時都保持清醒的頭腦，警惕着可能發生的偏差。各級人民檢察機關、各級人民司法機關、人民法庭和軍法機關，對於反革命案件的檢察、審訊和判處，也都是極其審慎和極其嚴肅的。所有這些，就保證了我們能夠確實作到既不會放過一個反革命分子，也不會冤屈一個好人。

中國人民經過三年鬥爭，已經基本上肅清了殘留下來的大量的反革命分子，但是，由於鎮壓反革命運動在各地進行的時間不同，我們的工作也有先後不同，因此打擊反革命分子的輕重程度仍有區別。就全國情況來看，除了少數地方至今還沒有大張旗鼓地進行鎮壓反革命，反革命分子還沒有受到嚴厲的打擊以外，即在已經大張旗鼓地進行了鎮壓反革命的地區，也還有徹底、基本徹底或者基本不徹底之分。就是已經進行得徹底的地區，也還有若干漏網的反革命分子，逍遙法外，爲非作惡。因此從全國的各種地區來看，散佈在各個角落的反革命分子仍有一定的數量。這些反革命分子一遇風吹草動，就又蠢蠢欲動。例如當各地人民政府正忙於領導「三反」、「五反」運動的時候，當美帝國主義在東北等地撒佈細菌的時候，他們就認爲有隙可乘，又進行各種破壞活動。有的造謠挑撥，破壞「三反」運動；有的不服管制，反噬誣告，陷害幹部；有的秘密建立和發展各種反動組織，積極找尋特務領導關係；反動會道門，則利用美帝國主義撒佈細菌的機會，興風作浪，製造「神蟲」「聖水」等等的謠言，欺騙和恐嚇羣衆，破壞生產。這是一方面。

另一方面，美帝國主義及其走狗蔣介石匪幫，近一年來，利用各種方式向大陸派遣特務間諜，以配合美帝國主義準備新的侵略戰爭的罪惡陰謀。他們派遣特務間諜的方法很多，有的是經過各種偽裝混進來的；有的是從飛機上跳傘降下來的；有的是偷偷摸摸從海岸爬進來的。他們派遣和進行活動的重點，主要是國防要地、鐵路沿線和工礦山地區。這些派遣進來的特務間諜分子，他們必然會採取更加毒辣、更加卑鄙、更加隱蔽的破壞手段，企圖對準我們最感痛楚的地方實行兇惡的破壞。

上述這些，說明反革命分子已經受到了我們極其嚴重的打擊。但是，必須指出，反革命殘餘力量還沒有完全肅清，如果有人以爲殘存的反革命分子既然在數量上比之過去已經大大減少，就可以高枕無憂了，那是極大的錯誤。因爲現在殘存的反革命分子，一般是死心塌地的美蔣爪牙。他們的數量雖少，但必然要作更加瘋狂的垂死掙扎。事實上，他們也在伺隙活動，危害人民事業。他們是人民中國的兇惡敵人。從另一方面看，即令是少數的反革命分子，如果我們喪失了警惕，也可能給我們以極大的危害。如果我們就此住手，不再向反革命作鬥爭，那我們就恰恰中了反革命的奸計。因此，我們必須繼續提高警惕性，必須繼續打擊反革命。只要還有反革命分子存在，我們就要徹底消滅它。

當我們慶祝中華人民共和國成立三周年的時候，我們國家的大規模經濟建設事業即將開始。全國的一切人民公安機關和人民公安人員，必須隨時遵循着毛主席的指示，必須在這一光榮的事業中，百倍努力，克盡自己的職責。我們相信，經過長期鍛鍊和嚴格考驗的全體人民公安人員，完全有力量、有能力、有信心保衛人民利益的安全，保衛祖國建設事業的安全，使我們在勝利的基礎上走向新的勝利。【新華社北京二十八日電】

市總工會指示各級工會
發動職工深入開展競賽運動 迎接三屆國慶節與和平會議

【本報訊】天津市總工會發出關於「爲迎接國慶節和亞洲及太平洋區域和平會議，繼續深入開展愛國增產節約競賽運動」的指示，全文如下：

偉大的中華人民共和國成立三週年紀念日就要來到了。三年來，由於共產黨和毛主席的英明領導，勝利地進行了抗美援朝、鎮壓反革命、土地改革和「三反」、「五反」等偉大的運動，全國的財政經濟情況已根本好轉，這些，就給我們國家進行大規模經濟建設創造了良好的條件。全國大規模經濟建設的高潮即將到來，這是值得我們極爲興奮的事情。而在今年國慶節前後，亞洲及太平洋區域和平會議，將在我國首都北京開會，這次會議將把亞洲及太平洋區域愛好和平的人民進一步團結起來，加強保衛遠東與世界和平的力量。爲了迎接即將進入大規模經濟建設之前的國慶節，爲了迎接保衛和平的亞洲及太平洋區域和平會議，我們天津的工人階級和全國工人弟兄一道，要百倍努力，用實際行動，進一步掀起愛國增產節約競賽的高潮。

自從七月一日全市愛國增產節約競賽運動全面開展之後，兩個多月來，由於廣泛深入地發動了廣大職工投入了競賽，經過訂計劃，找竅門和大力推廣先進經驗，已取得了很大成績。如全市國營和地方國營企業絕大部分職工參加了競賽運動，並在競賽中充分發揮了積極性與創造性。全市職工截至八月底共提出竅門四萬一千七百多件（其中貿易系統六千多件），僅根據其中二千八百一十一件的計算，就可以給國家創造財富七百七十六億八千多萬元。在競賽中並出現許多先進經驗，對今後的生產改革將起巨大的推動作用。但另一方面，擺在我們面前的任務還很嚴重和艱巨。生產改革工作急待進行；在八月以前許多工廠沒有完成增產節約計劃；工傷事故的發生八月份仍在增加；在私營企業中極需解決工資和工時問題。因此，各級工會必須再接再厲，繼續深入開展愛國增產節約競賽運動，組織力量，大力推廣先進經驗，積極配合行政進行生產改革與爭取完成增產節約的偉大任務。爲此，各級工會必須進行以下工作：

第一、組織職工討論慶祝國慶節和召開亞洲及太平洋區域和平會議的政治意義，結合這一討論，發動職工檢查一下今年八月以前完成小組計劃的情況，要具體分析，找出完成計劃的經驗與完不成計劃的原因，然後發動職工想出各種辦法，訂出第四季的和每月的增產節約計劃，保證超過第四季計劃和爭取完成全年的增產節約計劃。

第二、大力推廣對一個產業或一個工廠的生產改革起推動作用的各種先進經驗，包括管理方面的、勞動組織方面的、技術上的及操作方法上的各種先進經驗。如機器工廠的小組指示圖表、綜合小組，棉紡廠的郝建秀工作法、一九五一織布工作法，發電廠降低煤耗及循環檢查制等。推廣先進經驗應成爲我們組織競賽的經常的和基本的方法。並應不斷組織技術人員進行總結推廣，使技術人員與工人更好的結合，使競賽逐步走向經常化。同時在競賽中要十分重視安全生產，協同行政迅速採取緊急措施，改善職工的勞動條件，防止發生事故。

第三、貫徹「普遍加強小組，建設車間工作」的方針，根據本工廠企業的具體任務和實際情況，加強工人的主人翁教育，發揚工人當家作主人的精神，發動工人自覺、自願、自動地起來配合與支持行政的技術測定工作。爲此，必須繼續大力推廣小組統計記錄和分工負責制，在這一基礎上實行小組經濟核算制，爲工廠和車間自上而下地實行經濟核算制打下鞏固的羣衆基礎。

第四、金融、貿易、合作社系統的各級工會，應積極組織職工以搞好「活躍物資交流爲中心」的競賽運動，大力推銷工業品，加速資金週轉，減低商品流轉費，發動職工開展合理化建議運動，與工廠企業中的競賽互相配合，爲爭取完成全市今年的增產節約任務而努力。

第五、私營企業的職工應普遍深入地開展愛國增產節約運動，通過提高技術、改進管理、提高質量、減少浪費，生產出更多更好更廉的產品。私營商業亦須根據增產節約的精神搞好業務，其目的主要是推動資方樹立新的商業道德，大力提倡「貨眞價實、態度好、秤平、斗滿、尺足」，「薄利多銷、面向農村」。

此外並準備協助有關部門有組織有計劃有步驟地適當解決私營企業職工的工資、工時及勞保福利等問題，以利發展生產。

各級工會必須根據本單位的具體情況進行以上工作，並結合以上各項工作發動羣衆，繼續深入開展愛國增產節約競賽運動，爲爭取完成增產節約的光榮任務而努力。

第三屆國慶節前夕
津各民主黨派舉行懇談會
結合祖國三年來的成就檢查自己思想上的收穫 一致感謝毛主席、共產黨的英明領導

【本報訊】中國國民黨革命委員會天津市分部、中國民主同盟天津市支部、中國民主建國會天津市分會、中國民主促進會天津市分會籌備委員會，爲了迎接第三屆國慶節，昨天上午舉行各民主黨派暨各界慶祝國慶節懇談會。出席的有各民主黨派地方組織負責人及各界人士楊亦周、張國藩、朱繼聖、畢鳴岐、楊石先、李錦楚、王華棠、盧頌庭、潘其臧、穆芝房、潘承孝、陳舜禮等三十餘人，懇談會由李燭塵主持。

出席懇談會的各界人士，在第三屆國慶節前夕，面對着祖國三年來在抗美援朝、土地改革、鎮壓反革命、思想改造和「三反」「五反」運動等一連串社會改革運動中所取得的偉大的勝利，面對着全國工農業飛速地恢復與發展和國家財政經濟的根本好轉，面對着即將開始的大規模的經濟建設工作，都感到萬分的興奮和愉快，深深感到祖國的偉大和可愛，作一個中國人的光榮和驕傲。大家一致認爲：全國人民只有在中國共產黨和毛主席的領導下，才能在各個戰線上取得這樣的偉大勝利，才能在各種建設工作中出現許許多多極度令人感奮的偉大成就。大家又從許多具體的事實中，親切地體會到新民主主義社會制度的優越性，從而更進一步肯定了走向社會主義的道路。

各界人士在懇談會上紛紛結合祖國三年來的成就，檢查了自己在思想上的收穫。津沽大學校長張國藩扼要地談出了高級知識分子三年來的思想變化。他說：「在第一屆國慶節時，有些舊知識分子對共產黨還存在着對立的情緒，到第二屆國慶時，對立的思想已消失了，但是懷疑的思想還是不免的，舊的思想還在作祟。直到今天，第三屆國慶節到來的時候，由於受到三年來的事實教育，才肅清了形形色色的腐朽的資產階級思想，從心底歡欣鼓舞地迎接國慶，決心在共產黨領導下向前邁進。這是工人階級思想的偉大勝利。」

市工商聯常委李錦楚說：「解放三年來對於工商界的教育很大。首先是財政收支平衡，物價穩定了，工商業界多少年來『囤貨居奇』『以商養工』的思想被扭轉了，給正當經營的工商業的發展打下了基礎；其次是偉大的『三反』『五反』運動，改造了工商業界的思想，使絕大多數私營工商業者從過去僅僅口頭上承認工人階級領導到誠心誠意地服從工人階級的領導；同時，又明確了私營工商業者應該受國營經濟的領導。同業間自私自利盲目競爭的思想也基本上得到糾正；第三，通過物資交流大會，相沿幾十年的分散、欺詐的經營方式也轉變了，在物資交流大會上集中交易，交易數字逐年增多，由於交通的恢復和發展，全國物資大交流，冷貨變成熱貨，淡季也變成旺季。所有這些都是過去難以想像的。」

醫務公會主委潘其臧說：「醫務界過去一向標榜『超階級』『超政治』，存在着『單純技術觀點』，經過三年來的學習，批判了種種錯誤思想，得到初步的改造，因而紛紛以實際行動參加了各項愛國運動，如津市醫務工作者組織的志願醫療隊曾獲得全國人民的讚揚。過去許多私人開業大夫只認識個人利益，不知有國家利益，現在大多數人都能拋棄一些個人利益，轉而爲勞動人民服務了。如許多人參加了志願服務隊，有的還不要報酬，也有一些大夫自願到本市邊緣區去開設聯合診所。過去醫務界派系傾軋，門戶森嚴，現在基本上已能團結無間，中西醫也能團結一致，互相取長補短了。這眞是醫務界翻天覆地的變化。」

回民代表穆芝房在講話中，着重提出了少數民族解放前後生活上的對比，用以說明生活在新社會的幸福。他說：「解放以前少數民族在反動派大漢族主義的統治、壓迫下，眞是求生不得；解放以後，卻得到了無限的溫暖。」因而深深體會到共產黨、毛主席和人民政府民族政策的偉大和正確。」

工程界王華棠說：從解放三年來人民政府大力興修水利工程中，自己深深感到共產黨的偉大，對未來美好的日子充滿着勝利的信心。

市立總醫院外科主任盧頌庭說：「『調查在朝鮮和中國的細菌戰事實國際科學委員會』的報告書公佈後，使每一個醫務工作者都受到深刻的教育，我們是熱愛祖國的，我們不能對美帝國主義再抱任何幻想。爲和平，爲人類，爲科學，我們要以一切努力爲保衛和平事業奮鬥到底。」

在會上發言的還有李燭塵、楊亦周、楊石先、畢鳴岐、王振華、楊堅白、楊思愼等，一致指出祖國三年來的偉大成就，指出由於毛主席、共產黨的英明領導，我們才能從勝利走向勝利，同時也對新中國的前途充滿了無限希望和無限信心。

迎接第三屆國慶節，慶祝建國三年來的偉大成就！

三年來中國的科學工作

中國科學院副院長 李四光

一、解放前中國科學的狀況

中國是世界上文明發達最早的國家之一。中華民族在科學上曾經有過光輝的創造。但後來，由於長期的封建壓迫，近百年來帝國主義的侵略，阻礙了中國生產力的發展，使中國不可能建立起來自己的大規模的工業，農業也停滯在原始的情況下，因而使科學得不到發展的條件。帝國主義在中國辦醫院、辦學校，吸引留學生，其目的在於造就服從它們的利益的知識分子，愚弄廣大的中國人民，更談不到發展中國人民自己的科學。舊中國社會的這些特徵，規定了舊中國科學工作的下列特點：

第一，基礎薄弱。由於生產方式的落後，直接依賴於它的自然科學就沒有了發展的基礎。反動派依靠帝國主義而生存，帝國主義只以中國爲其原料供給地和工業品推銷的市場，因而許多科學研究在舊中國只不過是反動政權的點綴品。

第二，散漫無組織。反動統治者既不能注意科學事業的發展，科學工作的進行只是依據科學工作者們個人的興趣與努力。使原已十分不足的人力物力不能合理的使用。例如前中央研究院與前北平研究院便有很多互相重複的機構，工作不相配合。

第三，脫離實際。由於中國工業與農業的落後，反動統治者不重視科學工作，便迫使大多數科學家根據個人好惡，走上了爲研究而研究的道路，脫離了中國的生產實際。這樣的研究便完全脫離了中國的現實。

第四，發展的不平衡。特別表現在理論科學與應用科學兩方面的發展極不平衡。例如前中央研究院與前北平研究院的十餘個研究所中，只有一個人力物力都不充足的工學研究所。他如數學研究便特別發展了組合拓撲學，對數學分析、應用數學也少人問津。

二、解放後中國科學界的變化

偉大的人民解放戰爭的勝利打垮了國內的封建、買辦勢力，從中國大陸國土上趕走了帝國主義。中國共產黨與新建立的人民民主政權，領導着人民在全國範圍進行種種改革。中國的科學工作者也在改造着自己，逐漸形成爲有組織的力量。

中國科學工作者多數過去是在資本主義國家學習，在反動統治之下，大多數很少接觸過進步思想。解放後，中央人民政府正確地執行了毛澤東主席的團結教育知識分子的政策，三年來，中國科學工作者參加了各種工作和學習，獲得了豐富的教育。很多學者特別是社會科學工作者參加了土地改革工作，醫務工作者則大量地參加抗美援朝工作。通過參加治淮和荊江分洪工程這樣大規模的水利工作，科學技術工作者們認識到知識分子與工農兵相結合的重要。參加反細菌戰的科學工作者認識到了美帝國主義的窮兇極惡，及科學如何被它們利用來殘害人類。今年，在毛主席號召之下，許多科學工作者參加了思想改造學習，批判了自己過去的種種錯誤思想，初步鞏固了理論聯系實際和爲人民服務的觀點。

中國科學工作者深深認識到以往散漫無組織的缺點。一九四九年成立的中國科學院，三年來，已經發展了包括各門科學的三十一個研究所。一九五〇年召開了中華全國自然科學工作者代表會議，成立了中華全國自然科學專門學會聯合會和中華全國科學技術普及協會，把全國廣大的科學工作者團結組織起來。社會科學工作者也組織了中華全國社會科學研究會籌備會。

組織起來的科學工作者以集體工作代替了過去的散漫孤立的工作。一九五〇年地質聯合調查隊的成立開了中國地質工作的新紀元。一九五一年在東北一個區參加土壤工作的人就超過了解放前全國土壤工作人員的總數。在林業方面，今年動員了東北、河北和蘇北各地森林學系的教授和學生們配合着各地的土壤學家和植物學家們調查和測量了從安東經山海關到長江口的沿海防風林帶。西藏解放後，自然科學與社會科學各方面的科學工作者在政務院文化教育委員會的領導下組織了西藏工作隊，去到過去科學調查隊很少到達過的西藏高原，在各方面的科學工作上獲得了顯著的成績。

中國科學工作者正在努力學習蘇聯先進科學。在偉大的國家建設工作——如鐵路、公路、水利建設的工程中，蘇聯專家都以他們的卓越先進知識教導中國工人、農民、和科學技術工作者。工業、交通、農業、醫學上，都在推行着蘇聯的先進經驗：如工業的郭瓦廖夫工作法、高速切削法，農業的「密植」和「水稻學直播」，醫學的「組織療法」與「無痛分娩法」等。在科學理論方面，中國科學工作者正在學習着米邱林、巴甫洛夫等學說，介紹了蘇聯科學的新發展，如天體起源學說，生命起源學說，對量子力學中唯心論及化學中共振論的批判等。

三、中國科學工作者解放後配合國家各項建設方面的工作與成績

如果說脫離實際，爲研究而研究是舊中國科學工作的特色，那末配合國家各項建設則是新中國科學工作的一個特徵。

地質方面，運用地質構造理論，鑽床理論的推演及現場鑽探的證實，將東北煤田擴大了十倍，華北一個大鐵礦的儲量較最初估計增加了十倍，把華北一個大煤田擴大了六倍。

在地理方面，配合鐵路和水利建設，提供了新的實地調查的資料和報告，作爲鐵道選線及工程設計的參考。

氣象方面，和中央氣象局合作在全國各大行政區都設了氣象處，做了天氣分析和預報工作，建立了天氣分析中心。在氣象的長期預告和短期的預告方面都有了新的成就。

生物科學方面，廣大的細菌學家、昆蟲學家，以及衛生醫藥人員，參加了防疫工作，把美帝細菌戰的毒害限制到極小的限度。各地國營農場應用了蘇聯先進科學技術，提高了棉花、小麥、水稻等作物的產量。昆蟲學者對於防治棉蚜蟲獲得了有效辦法。水生生物學者得到了有效防治魚瘟和消滅螺螄的方法。海藻學者用人工培養經濟海藻獲得初步成功。植物分類學和植物生理學者從事調查和研究國產橡膠植物。植物生態學者指出如何利用祖國廣大面積的鹹土和鹼土。大豆根瘤菌的研究已分離出優良菌種，可使大豆增產百分之十以上，發酵菌的研究，給丙酮工業及亞麻工業提供了發展的條件。土壤方面，也進行了東北區荒地調查、淮河中上游水土保持調查、土壤的改良試驗等工作。

技術科學方面，球墨鑄鐵的試製成功，爲我國工程材料開闢了一條新道路。石墨選礦的成功提高了天然石墨的質量。貧鐵礦復選，銅砂選礦及錫鐵合金都已獲得成功。在建築材料方面，創造了土壤水泥及人造板，給國家基本建設節省大量財富。

物理學方面，永磁鋼的研究找出改進國產鋁鎳鈷磁性合金的製煉方法，對工業生產的幫助很大。X射線管及磁力探礦儀的製造成功，對人民衛生事業和礦產探測都將發生相當的作用。

化學方面，研究配尼西林黴菌及鏈黴菌、配尼西林與普羅卡因合成品及二氯化砷均已成功。種子殺菌劑西力生及谷樂生的製造研究也已成功。催化劑的研究，對於碳酸的製造石腦的利用及其他化學工業都已起了一定的作用。其他如石油的研究，紙漿及造紙的研究、人造纖維的研究、炭黑的研究、中藥的研究，活性炭的研究、耐火材料及化學礦的研究，也都獲得了良好的結果。

語言學者進行了近代語法結構的研究，編輯了漢語語法簡編，並幫助少數民族着手建立自己的文字。並派遣了許多工作隊進行少數民族語言的調查研究。

配合國家各項建設是科學工作者的最重要任務之一，但同時科學理論的研究也得到應有的重視。數學方面，在線性幾何學中運用矩陣幾何學的方法，解決了線性幾何學的未決問題。物理方面，完成了研究原子核物理所需的各種準備工作。化學方面，無旋性留斯屈爾函數和它的中微之分析的成功，解決了福徽素構造化學和合成方面所遺留的一個大問題，且給福徽素的立體化學奠定了基石。地質方面，太子河區地質的研究不僅解決了當地煤田開採問題，且修正了前人的地層工作。湖北西部的調查除確定了鐵礦層位外，也豐富了中國古生代地層的知識。大規模的鐵路、公路、水利的建設及掘土工程，提供古生物學家和考古學家以豐富的材料。在萊陽尋獲了大批恐龍蛋、西北發現了舊石器時代人類化石，在全國很多地方發現了新石器時代遺址。安陽和輝縣的發掘對於殷代奴隸社會及中國銅器時代初期的歷史提供了新材料。

科學家熱情的參加科學普及工作，在中華全國科學技術普及協會領導下，兩年來全國各地舉行了一萬一千一百餘次科學講演，放映了四千五百餘次科學內容的幻燈片，組織了近四百次的科學展覽。

三年來，中國科學工作者在中國共產黨、毛主席和中央人民政府的領導下，不過只是剛剛開始發揮出他們的能力。我們的國家即將進行更大規模的國家建設，我們中國科學工作者應該以更大的努力來從事工作，使科學工作爲國家建設服務，而要做到這一點，首先就要用馬克思列寧主義和毛澤東思想來武裝自己，其次要很好地學習蘇聯的先進科學，而隨着祖國建設的發展，一定要把中國人民自己的科學事業建設起來。

津各界人民慶祝國慶節籌委會舉行報告會
黃松齡部長報告我國三年來偉大成就

【本報訊】天津市各界人民慶祝第三屆國慶節籌備委員會昨日下午在中國大戲院舉行報告會，由該會副主委、中共天津市委宣傳部部長黃松齡作關於我國三年來的偉大成就及當前任務的報告，到會各界人士近兩千人。報告會由籌委會副主委李燭塵主持。

黃松齡部長在報告中指出了我國三年來的成就是空前巨大的。他說：三年來，我們國家已經勝利地完成了恢復和改造工作，給即將到來的大規模建設奠定了鞏固的基礎。因此，今年的國慶節具有極爲重大的意義。隨後，他分別就對敵鬥爭、人民內部的團結與改造工作、經濟建設和文化建設、以及鞏固中蘇同盟團結世界上一切愛好和平民主的國際友人等四個方面，詳盡地報告了我國三年來的偉大成就，說明了我國開展大規模建設的各種條件已經完全具備。他並指出：三年來所以獲得這些成績的原因，在於：（一）首先是毛主席、共產黨的英明領導，及其所製訂的政策的正確；（二）人民民主制度的優越性；（三）蘇聯的眞誠無私的援助；（四）中國所特有的地大、物博、人衆的自然條件。

黃松齡部長在報告中說明全國人民當前的任務爲：首先是迎接大規模的建設工作，並大力培養各種建設人才，以適應國家建設的需要；其次，由於美帝國主義目前並沒有放棄其擴大侵略戰爭的陰謀，仍在積極武裝日本和西德，擴充軍備和軍事基地，因此，我們還必須做更大的努力，加強國防力量，加強抗美援朝，加強和平運動，以保衛遠東與世界和平。

最後，黃松齡部長指出：在共產黨和毛主席的英明領導下，我們有充分的信心，把我們的祖國建設成爲一個更加富強的國家，以便將來順利地走向社會主義社會的光輝前途。目前我們國家各方面的建設條件，比起蘇聯在十月革命勝利以後的所處的環境要有利得多，這就會更加加速我們國家工業化的進度。他號召大家抱着革命的樂觀主義，以百倍的努力，做好各項工作，準備爲國家的大規模建設貢獻出更大的力量。

黃部長的報告從下午二時半開始，至六時結束，共歷時三個半小時。

津市民學生以無比興奮心情迎接國慶
商店和住戶正張燈結綵各校學生積極準備遊行

【本報訊】本市市民、學生正以無比興奮、歡欣的心情，迎接建國三週年紀念和亞洲及太平洋區域和平會議的開幕。

各街道中節日的氣氛日益濃厚，街頭巷尾洋溢着一片歡騰景象：許多商店和住戶也都滿懷熱情地在門前和胡同中懸燈結綵，許多商店的櫥窗裏，張掛了不少飛翔着的和平鴿剪紙和說明祖國三年來偉大成就的彩色畫。

爲了以實際行動迎接國慶節，各區的清潔掃除工作正在熱烈進行，居民們紛紛提出做好衛生工作的保證。各區文化館、派出所組織的宣傳活動，連日也在羣衆中更廣泛地開展起來。許多宣傳員提出保證務使家家戶戶都受到愛國主義的宣傳教育。還有許多單位和街道組織，正加緊練習鼓樂和整頓遊行隊伍。準備參加遊行的人個個精神振奮，要做好參加遊行的準備工作。

各學校同學在國慶節前夕，紛紛提出熱愛祖國的各種具體保證。同學們在聽了各校領導上關於祖國三年來偉大成就的報告後，在討論中，都更深切地體會到祖國的偉大和可愛，決心提高學習成績，加緊鍛鍊身體，來慶祝第三屆國慶節。師範學院學生並修訂了愛國公約，保證走向祖國最需要的地方。在慶祝國慶、迎接亞洲及太平洋區域和平會議的時候，同學們不能不想起站在保衛世界和平最前列的中國人民志願軍，他們紛紛寫信給最可愛的人，報告學習成績。天津師範學生正在趕寫慰問信和趕製慰問袋，他們並將向志願軍獻紅旗。

各校學生正以萬分熱烈的心情準備參加國慶日的遊行。師院美術系學生正在精製巨幅圖畫和模型，天津師範某班已趕製成荊江分洪建設工程的模型，用以宣傳祖國三年來的成就。財經學校學生都準備在國慶日穿出自己心愛的衣服，女學生都要把美麗的服裝穿出來。

河北醫學院、市三中等許多學校在國慶前夕，還出版了壁報、大字報，開放了介紹祖國三年來成就的陳列室，有的學校並提前舉行了慶祝會。

（綜合通訊員來稿）

津天主教、基督教、佛教信徒
四千人昨分別集會祈禱和平

【本報訊】津市天主教、基督教及佛教信徒，爲了迎接亞洲及太平洋區域和平會議，於昨日分別集會，祈禱和平。

津市天主教革新運動促進會昨日上午九時半在西開總堂舉行祈禱和平大彌撒，參加者有全市各教堂牧師、修士、修女、教徒共二千餘人。天津教區代理主教、彌撒的主祭趙振亞講道時說：天主耶穌是一向主張和平的。聖經上說：「和平的人是有福的，因爲他們要佔有全世界。」但是，美帝國主義卻竟然發動侵略戰爭，積極武裝日本和西德，威脅亞洲與世界和平，這是完全違反我主耶穌的主張的，完全違反了人類和平的意志。我們爲了保衛世界和平，應當堅持反對美國發動侵略戰爭。

津市基督教革新推進會籌備委員會昨日上午十時半召集全市基督教堂的牧師、教徒等一千五百餘人，在維斯禮堂舉行祈禱和平大會。主領牧師鄭錫三領導教徒們朗讀了祈禱和平的啓應禱文以後，牧師徐弘道講道，他說：耶穌願意人類和平相處，人類也需要和平，但是美帝國主義竟違反全人類的意志，發動侵略戰爭，把朝鮮造成了慘絕人寰的景象，並滅絕人性地使用細菌武器。我們反對這種戰爭陰謀，應該努力爭取和平。基督徒們一致地做禮拜祈禱和平，祈禱亞洲及太平洋區域和平會議勝利成功。

天津市佛教會昨天在大悲院舉行了一天和平祝願法會，參加者有出家的僧尼及男女居士（信徒）共二百六十餘人。該會主委喜然法師和副主委仁保法師，在法會上分別介紹了世界和平運動的發展現狀和亞洲及太平洋區域和平會議的重大意義，他們號召所有的佛教信徒一致起來，以實際行動爭取世界持久和平的早日到來。參加法會的僧尼、居士們一致地以宗教儀式，祈禱和平及和平會議的成功。

歡迎亞洲及太平洋區域和平會議

中國人民大學校長 吳玉章

代表着十六億人民對於和平的善良的願望與崇高意志，亞洲及太平洋區域和平會議即將在北京舉行了。可以預期：這次有歷史意義的盛會將會廣泛地動員與團結本區域一切愛好和平的人民的力量，對和平運動作出巨大的貢獻；同時也將會增進本區域各國人民之間的文化交流，爲發展各國人民的友好關係開闢更廣闊的道路。

亞洲及太平洋區域各國人民是熱愛和平與文化繁榮的。每一個國家的人民，都世世代代地用和平的勞動創造了自己優秀的文化成果，互相學習，彼此交流，並用共同的貢獻豐富了人類進步文化的寶庫。例如中國、印度和日本以及許多亞洲國家的人民，就都有着悠久的文化交流的歷史關係。多年以來，許多國家的人民爲反對帝國主義侵略、擺脫民族壓迫而進行的鬥爭，幾乎充滿了整個歷史。在日本帝國主義被打敗以後，各國人民都希望或者正在努力醫治戰爭的創傷，建立自己的和平生活。蘇聯人民正在發展科學用以改造自然，建設偉大的共產主義工程，實行標誌着「和平的經濟與文化建設」的新五年計劃，在全世界人民面前樹立了令人鼓舞的榜樣。我們勝利了的中國人民，繼承着愛好和平的民族傳統，正在一方面以反侵略的鬥爭保衛和平；一方面用經濟與文化建設的成就來加強和平的力量。隨着我國經濟建設高潮的到來，文化教育事業正在以空前的規模迅速發展，例如最近在全國範圍內展開的愛國衛生運動和速成識字運動，就取得了在解放前不可能有的顯著成績。還可以興奮地看到，許多國家的人民都在努力爲反對帝國主義的侵略、爭取民族解放與和平民主而鬥爭。許多友好的文化交流工作，正在加深着不同國度的人民之間的相互了解。

但是，以美國帝國主義爲首的一小撮戰爭販子們，卻正在野心勃勃地加緊擴大侵略戰爭的陰謀，企圖把世界拖入慘痛的浩劫，而使他們自己從血與火裏大發橫財。他們從西方到東方佈滿了戰爭的陰雲。他們不甘心於侵朝戰爭的失敗，於是橫蠻拖延停戰談判，狂轟濫炸和平居民；復活日本軍國主義，並妄想使他們來「領導亞洲」，重新侵略中國、蘇聯和其他國家；用武力干涉民族獨立解放運動，危害許多國家的領土與主權完整，控制經濟，封鎖貿易，阻止文化發展；還陰謀訂立所謂「太平洋公約」以進一步策劃侵略。他們一方面瘋狂破壞優秀的文化，一方面又利用文化教育作工具來麻醉和欺騙人民。人們不能不痛心地看到：數百年建立起來的城市通同文化寶藏在戰火中毀滅，有益的文化事業被封閉與查禁，著名的科學家、教授、作家被投入牢獄，年青的學生被迫害，許多致力於和平事業的文化教育工作者失掉自由，甚至有的不能回到自己的祖國。由於擴軍備戰的結果，許多國家人民的生活日益陷入痛苦的境地。美國一九五二——一九五三會計年度的預算中軍事費用佔了百分之八十以上，而教育費用不足百分之一。在美國扶植下的日本政府今年的財政預算中直接和間接的軍費也佔了百分之七十。他們還用「自由」、「人道」、「防衛共產主義侵略」等誑騙的詞句來掩蓋罪惡，控制了報紙、廣播、電影等一切文化工具來叫囂戰爭，煽動種族仇恨，進行軍國主義教育，種種惡行，不勝枚舉。美國帝國主義甚至還要蠻橫地使用細菌武器，使科學墮落爲大量屠殺人類的工具，正如約里奧——居里所說，這是「人類歷史上最兇惡的一章」。戰爭販子們所指揮的「世界侵略政策的瘋狂進行曲」正在大肆喧囂，威脅着文化的發展和人類的生存。

這樣，嚴重的形勢就明顯地擺在亞洲和太平洋區域以及全世界人民的面前，拯救和平的責任就落在每一個正直而純樸的人的心頭。愛國的日本人民爲了爭取和平、獨立與民主，反對復活軍國主義勢力的英勇鬥爭日益高漲，東南亞及澳洲各國人民保衛和平的力量和南北美洲人民爲爭取獨立與和平而鬥爭的力量都在日益壯大，印度、緬甸、印尼等國廣大人民更奮起爲爭取和平而鬥爭。在這些鬥爭中，我們看到：各國的文化教育工作者進行了莊嚴的工作。如果說，有些人過去曾經被隔絕在欺騙的羅網之中，那麼，人們現在就越來越多地認識到美帝國主義的侵略政策是與人類的高貴理想、理性尊嚴和幸福前途不相容的。因此，大家就熱心地來尋求在不同的生活方式的人們之間建立持久和平與友好的道路。許多人們感到戰爭的威脅而改變着自己的旁觀態度，逐漸覺察到挽救和平大業的切身責任。許多曾經被戰爭的恐怖弄得心神焦慮的人們，在和平運動的強大影響下，看到了希望的光芒，堅強了鬥爭的信念。人們根據自身的經驗和事實的證明，日益認識了帝國主義戰爭販子們的眞面目，日益懂得亞洲和世界的面貌已經發生了並且在繼續發生着巨大的變化，日益明確相信人民自己的團結乃是堅強無敵的力量。在和平與戰爭、文明與野蠻的鬥爭中，我們把敵友的界限看得十分分明：一切愛好和平的人們，不分政治見解和宗教信仰，彼此都應該是和平共居的朋友，而和平的敵人則是我們共同的敵人，也就是文化的敵人，人類生存的敵人。

今天，和平與文化的不可分割的關係是更加明顯了。拯救和平，制止戰爭，是發展文化的前提；而發展文化交流，又是建立和平的重要因素。正因爲這樣，所以我們各國的文化教育工作者在和平運動中就有着特殊的作用。文化教育工作者的事業本身就是保衛和平的[illegible]位，我們應該使自己的工作永遠爲宣揚和平的眞理、創造人類的幸福而服務。我們的職業和活動使我們和廣大羣衆有着密切聯繫，能夠廣泛深入地傳播文化的種子，宣傳和平的眞理，以打破戰爭叫囂的污濁氣氛，喚起人們的警惕。特別是美國文化教育和科學工作者更有積極起來制止戰爭、爭取和平的責任。我們中國的文化教育工作者，都以作爲和平的宣傳戰士爲光榮，曾經用實際行動來建設國家，保衛和平，一定還要繼續不懈地努力，和各國的朋友們一同並肩前進。

當此亞洲及太平洋區域和平會議的前夕，我們滿懷興奮和信心，誠摯地向印度、日本、美國以及亞洲和太平洋區域其他各國可敬的文化教育工作者們伸出友誼之手，並對各國文化教育工作者代表們和所有的和平戰士們來到我國首都表示熱誠的歡迎和深厚的敬意。讓我們和平的愛好者和保衛者的隊伍像太平洋沿岸的百川歸海一樣，浩浩蕩蕩地前進。和平一定戰勝戰爭。

「三不管」變了！
——訪南市東興市場和羣衆遊藝市場

本報記者 吳永良

人們走過七區東興大街，在福安街拐角的地方，可以看見一個兩層樓門面的商場，灰石的門上雕着四個褪了色的紅字「東興市場」。沿着這個市場對面的街道走，拐進左面的小胡同裏，就是「羣衆遊藝市場」。這一帶地方，天津人一向習慣地叫它做「三不管」。

一些外來的人，對這兩個地方可能是陌生的，但你如果和一些天津本地人談起來，他們可以歷歷如繪地敘述這兩個市場變化的歷史。

「三不管」這個名字究竟是怎麼來的？現在找不到確切的說法，流傳較廣的說法是：在一九〇〇年八國聯軍侵佔天津之後，這羣帝國主義強盜便劃地而治，只有海光寺以北、現在的羅斯福路以東和南馬路以南這塊荒涼的地帶，帝國主義者沒有侵佔。這塊地區東、南兩面和日、法兩國侵佔地接壤；北面是舊城廂，歸滿清政府管轄。可是據說三者都不過問這塊地方，所以就被人們叫作「三不管」。地區原來包括了南市一帶，但是後來人們說「三不管」，一般就光指這兩個市場了。

夾在帝國主義和封建勢力中間的「三不管」，是不是眞正沒人去管呢？

有一句俗話形容解放以前的「三不管」說：「三不管，望一望，除了吃的都上當。」其實豈止是「上當」而已，那裏處處是陷阱，處處是火坑，是多年不見天日的黑暗世界！

解放前，這一帶的小客店裏，充滿了惡霸流氓們設下的賭局，暗娼、暗賭，這羣吸血鬼揮舞着他們的魔手，盡情地吮吸着人們的膏血。也許你不抽、不賭、不嫖，但是那裏也有爲你安排下的陷阱，「骰子寶」「抽籤」雖然是小玩意，可是一上套也會挖光你的口袋。如果看準了你是老實可欺的人，流氓們還會明搶、暗偷。你會忽然間被歪戴着帽子的人猛撞一下，當你還沒說出話來的時候，他就給你一個耳光，勸架的人馬上過來了，擁擁擠擠的一陣兒就散去，那時你再摸摸口袋，錢沒有了。

在小食店、戲園子門口滿佈着「白錢」，他們用長鉗子鉗取擁擠着的觀衆的錢包。吃了虧，頂好是別張揚，如果鬧到那時的派出所，也許你反而會被關一天，因爲流氓、特務、和反動派的警察是一家人。

在市場裏討生活的人們，他們爲了生活，不得不忍受着種種的壓迫和剝削。整天過的是提心吊膽的日子，惟恐有一股香沒燒到，就會挨一頓揍，還不定甚麼時候，惡霸流氓們進來了，那時必須馬上要放下鼓錘兒，滿臉陪笑的招呼「二爺」，然後再接着演唱。慢一點兒，或者不留神沒招呼到，就會有人到台前來，伸手抄去大鼓，告訴你「歇兩天吧！」

「飛帖打網」也是藝人最頭疼的事情，一天接個四、五份帖子是常事。有時候更乾脆，惡霸們派個人來告訴你：「今天給咱們唱一天吧！」那你就得白賣一天力氣，如果敢說個「不」字，第二天就會換着斧把，挨了斧把還要請客、送禮、賠不是，再白唱三天五天才算完事。

打架、鬥毆，在這裏是家常便飯，一天說少了也要有個三、五起。在市場裏人們常常可以看到被打得「血頭零落」、折胳膊丟腳的人。

這些情形還是表面上看得到的，至於那些暗窰、妓院、煙館裏殘害了多少人，實在沒法統計。

在那個黑暗的時候，三不管有一個著名的惡霸王金才，多去兩趟市場的人就會碰着他，多天裏他穿着水獺大衣，夏天是格子紡的褲褂，後面跟着三、四個歪扣着帽子，敞着胸，晃晃悠悠的打手。王金才原來是市場裏大惡霸頭子的繼承人，過去一直就是日本「紅帽衙門」的狗腿，手下又有着一羣徒子徒孫，他們仗着日本帝國主義的勢力，無法無天地幹着欺詐、匪竊、殘害人們的勾當。當日本鬼子投降的時候，受害受辱的人們曾經把希望寄託在國民黨反動政府的身上，他們說：「中國國來了，該喘口氣了！」但是，半口氣也沒喘成，原來在「紅帽衙門」行走」的王金才，沒有多久就變成了國民黨特務組織「忠義普濟社」的「要人」，小流氓們剛和「河防隊」（日僞政權的特務組織）斷了關係，馬上又搭上國民黨特務、傷兵的線，這羣惡霸、流氓還是照樣騎在人們的頭上。

人們漸漸地覺察到了：原來「三不管」並不是沒有人管，帝國主義和封建勢力始終沒有放鬆過這一塊地方，它們通過地痞流氓，殘酷地壓迫、毒害、統治着這裏無數善良的人們。

「共產黨來了！」共產黨來了這件事，對各種人有各種不同的意義。如果問市場裏的人們，共產黨來了怎麼好法？他們頭一句話就是：「剷除了惡霸！」他們指的是一九五一年四月大張旗鼓鎮壓反革命運動，政府逮捕了王鳳池、王金才、穆萊子等惡霸頭子，罪大惡極的且已處決。

市場裏的人們深深體會到翻身的滋味，他們說：「這一回可見了天了！」就從那個時候起，人們的胸脯挺起來了。

市場裏藝人當中有兩位資格很老的馬先生，一位是說評書的馬振華，一位是唱西河大鼓的馬連登。他們都是五十歲左右的人了，多半輩子生活在「三不管」。他們兩位用「鬆心了」三個字來形容他們解放前後生活上的變化。這三個字看起來很平凡，但是只有在舊社會受過迫害和壓榨的人，才懂得這三個字有多麼豐富的內容。這裏面包含着：可以安心地來合上演唱；可以安安穩穩和家裏人一天吃兩頓飽飯；可以自由自在地在市場裏逛來逛去；……眞的是自由了！解放了！

市場的變化還不止這一點。市場裏的娛樂場所共有二十多家，有相聲場、書場、話劇場、滑唱場，他們都在進行演出的形式和內容的革新。雖然現在還有不少封建落後的不健康的成份，還有待提高，但是比起過去，已經進步多了。例如說相聲的藝人，每逢遇到大的政治運動，總要研究出幾段能配合政治任務的節目來。這一向，結合愛國衛生運動的東西不少，「數來寶」、「繞口令」裏都有宣傳衛生運動、反對美帝細菌戰的內容。書場裏也有些新東西。在市場裏說了二十來年「混混傳」的馬振華，有一陣講小笑話，穿插着一些朝鮮戰地故事，現在他正和徒弟研究着改編「混混傳」。西河大鼓裏也有新段，像「小二黑結婚」、「勞動光榮」等等都挺好。

市場裏的房子雖然很簡陋，可是大家也都講究衛生，小街道打掃得很乾淨，隔不多遠還放着個痰盂，有些柱子上還掛着個竹簍，預備大家扔果皮、廢紙；賣吃食的小攤上或店舖裏，掌櫃的和小夥計們都穿着白衣裙，案子抹得乾乾淨淨的，現成的東西上扣着白紗罩，講究的還擺在玻璃櫥裏。由於市場對羣衆衛生工作做得認真，去年羣衆市場受到了表揚，如今牆上還掛着公共衛生局給的「衛生模範」的獎狀。今年開展愛國衛生運動結合反對美帝細菌戰，大家變更積極了，一夏天，羣衆市場就沒看見過多少蒼蠅。

新社會樹立起新道德作風，人們都變得誠實了，羣衆市場的牆上經常出現「拾物招領」的條子；作小生意的也規規矩矩的，賣的東西貨眞價實。

逢到假期，兩個市場裏總是熙熙攘攘的，小吃攤上、娛樂場所裏擠滿了人。有些勞動人民身上帶個萬兒八千的，來這裏聽兩段「玩意兒」，吃點小吃，再順便買些零星用品，然後回家休息。人們都安詳地享受着假日生活，市場裏的人也安詳地接待着這些顧客。

在瀰漫着和平、歡樂氣象的新中國裏，這裏也同樣地瀰漫着和平、歡樂的氣象。

市場裏這種景象，對於一個完全陌生的顧客，是不會引起任何特殊感覺的，但是，對於一向生活在市場裏的人們來說，這不能不是一個天翻地覆的大變化。

開好物資交流大會 迎接國慶節

本報邀請各地貿易代表團舉行座談會記錄

九月二十四日，本報在北京邀請了參加北京市城鄉物資交流大會的各地貿易代表團舉行座談會。參加座談的有西南區、湖南、浙江、熱河、山東、河北、綏遠、上海、廣州、天津等地貿易代表團的代表共十七人。各地貿易代表團的代表在座談會上，都簡要地談了該本地區的購銷計劃和參加大會交易的情況，並交流了經驗。各代表團準備在國慶節後來津參加華北區第二屆物資交流大會。在座談會上，他們還提出了對於華北區物資交流大會的希望和要求。下面是座談會的記錄，各代表的發言記錄均未經本人看過，如有錯誤，由記者負責。

徐伯圖（西南區貿易代表團副團長）：西南區工商業者有組織的到北方來做生意，這是第一次，參加代表團的人數雖然不多，卻包括了十一個行業，購銷金額一千億元左右，大家的心氣很高。我們計劃購進的是五金和化工原料，售出的是土特產和工業品。幾天以來，在北京已經做了四十億元的生意。在交易中發現了一個新的情況，那就是過去一向在西南是進口貨的皮球（即籃排球），這次變為出口，賣出了一千多個。過去在西南也一直是進口的皮鞋，這次也賣出了一萬多雙。所以有這樣的變化，我們研究它的原因是原料便宜，價格低廉。皮球與皮鞋成交的數字都不算大，但是建立了西南與華北新的貿易關係，這是最大的收穫。

劉建中（西南區貿易代表團團長）：西南區這次在工業先進的華北地區賣出皮球和皮鞋，主要的是因為價格低廉，而並不是品質高、技術好。籃球在北京的價格二十多萬元，重慶十來萬元，相差約一倍。今後的問題是如何提高技術和質量，新的銷路才能鞏固下來，這一點認識對我們西南區很重要，對其他地區也同樣重要。所以我們以為改進商品的質量，降低成本，適合羣衆需要，才能為商品打開銷路。

我們對華北區第二屆物資交流大會有要求，最主要的是希望能在天津解決一下西南區出口貨的問題，因為天津是出口的口岸。

重慶有大批的肥皂和牙刷，這次在北京沒有推銷出去，因為要照顧北京的手工業，這樣的處理我們很同意，結果我們沒有賣出牙刷，反而買出了牙刷毛，扶植北京的手工業。但是重慶的肥皂和牙刷與華北的價格相比，算是很便宜的，希望華北物資交流大會能替我們推銷一批。

虞賢法（上海貿易代表團副團長）：上海代表團這次來參加北京市與華北區物資交流大會，決定嚴格掌握價格，由代表團負責，因為我們必須要忠誠老實的做生意。至於推銷積壓的工業品方面，我們決定以「名牌貨」帶動「非名牌貨」，大戶照顧小戶，特別使小戶要多做些生意。冷背貨推銷困難，我們的意見最好由買賣雙方負担一下，問題就可以解決，物資交流的目的才能達到。

李慶祥（上海貿易代表團副團長）：過去有些交流大會，買賣雙方一時不能很快的碰上頭。這次在北京採取了一個新的方法，上海團與北京團雙方拿出計劃，召開地區會議，互相瞭解購銷情況，然後交易就順利而迅速的展開了。每種商品的價格，由兩個團分別負責，言不二價。過去做交易，常常因為一再談價錢而耽誤生意，這次沒有這種現象。

羅迪榮（湖南貿易代表團團員）：我們湖南代表團全體團員這次北來是抱着忠誠老實的態度參加北京物資交流大會和華北區物資交流大會的。我們要以實際行動響應毛主席的號召，把物資交流工作做好。

我們湖南的土特產品很多，主要的有竹器、襪地、夏布、土紙、紙傘、桐油、菜油等，這些都是農民和手工業者的產品，我們必須設法給推銷出去。因此，我們做了三千多億元的購銷計劃。我們希望通過華北區物資交流大會能與華北建立很好的貿易關係。

在北京大會上，我們有許多問題是沒有得到解決的，例如我們的毛筆、鴨絨被、電池、擦槍油等物品到現在還無人問津。花生油和蔴油的問題也未得解決。湖南的蔴油是木榨的，原料在榨油之先是炒熟了的，因而顏色發黄，但質量並不差，各地代表對於這種產品往往祇看色氣，認為不習慣就不願購買。竹扁担，在北方因為沒有使用習慣，也不好銷，其實竹扁担分量輕，價錢賤，堅固耐用，比起木扁担好用得多。桐油在湖南積壓也很多。另外，我們需要大批天津出產的骨粉，在北京大會上尚未購到，對於天津的硫化碱、硫化青等染料，我們需要的都很迫切。

戴家勤（浙江貿易代表團團長）：浙江省盛產各種水產品，這次到北方準備大力推銷，以解決漁民的生活問題。在北京的大會上，我們和北京方面簽訂了三十多億元水產品現貨和期貨合同，這次和北京的交易還是初次，今後應當大力開展。

浙江省土產綢緞原是滯銷品，在政府扶植下，逐步打開了銷路，去年杭州地區綢緞銷量很多，供不應求。但是自從五反以後情況又不同了，許多人不肯再穿綢緞，就連經營綢緞的商人也不肯穿了，他們錯誤地認為穿綢緞是資產階級思想的表現。這次在北京我們和唐山方面談交易，他們說唐山地區工人很多，但他們都願穿藍布，不願穿綢緞，其實，用綢緞做襯衣或者做大衣的裏子，都是很好的。這次我們帶來了幾十億元的綢緞，只成交了六億元，所以我們希望各方面能幫助我們大力推銷。

這次我們還帶來了一批花茶，成色雖不如蘇州花茶有名，但是價錢便宜，每担才三百萬元，其次還有金華火腿，這種特產品在上海銷量較大，北方差一些，很多人還不知道金華火腿的味道，這次我們帶來三千多担，只銷了四十多担，因此，還需要大力推銷。另外，我們帶來了一百三十多萬把杭州紙扇，目前也只銷了四萬把，也需要大力推銷。

我們認為適合對方銷的冷背貨可以採取以貨易貨的方法達到交流的目的，但不可硬性規定，單純強調以貨易貨也是不好的，這個意見可以提供給華北區物資交流大會參考。

方明（天津貿易代表團副團長）：在交易所發現少數的單位與行業有惜售、包買現象。例如廣州代表團出售皮子，天津私商想一下子買過來，這是不可能的，後來交給大會解決。熟貨搭冷貨固然是推銷冷貨的一個辦法，但是硬性的搭配也不合適，還應該照顧到買方的需要或是否能銷。

尤信（熱河省貿易代表團團長）：在北京物資交流會上，我們發現個別單位和行業有保守、惜售、本位思想，影響交易。例如熱河要買唐山私商兩千套缸，想買北京私商一批剪子，結果都因為中途漲價，生意未談成，希望華北區物資交流大會注意這個經驗，交易才能順利進行。熱河雖然在工業先進的東北地區，但熱河本省的工業卻很落後，這次來參加北京市與華北區物資交流大會主要的是推銷土特產，如火碱、皮硝、藥材，買進的是工業品。

李星元（山東貿易代表團團長）：山東與北京的貿易關係不够密切，這次我們來京除做一些交易外，還要求與北京方面建立今後的貿易關係。目前，本省主要的滯銷品如棉籽、胡蔴籽、烏棗等差不多都推銷了，香皂、肥皂、罐頭、水產、絲綢等已推銷了一部分。購進的東西如騾、馬、驢、肥料、平白織、農具、獸骨等也購到了一部分。根據這幾天的交易，我們有幾點體會：（一）通過各地的購銷計劃把交流業務組織起來是非常重要的，這次我們把計劃印發給每個業務小組，使大家都能瞭解情況，便於建立貿易關係。我們認為只要大家交換了情況，建立了貿易關係，任何東西都是能找到銷路的。（二）造成滯銷商品的有幾種原因：一種是幹部與私商的「名牌」思想造成，但是農民們並不是非買「名牌貨」不可；一種是淡季的原因造成滯銷；再一種是由於粗製濫造質量太差而滯銷。我們採取各種辦法教育全體團員無論是買或賣都要克服「名牌」思想。買熟貨時帶一些冷貨，賣冷貨時也帶點熟貨，這樣可以解決冷貨的滯銷問題。例如青島賣了一批冷貨洋紡就搭配了一些熟貨藥達呢。光賣冷貨不賣熟貨，或光買熟貨不買冷貨是不能解決問題的。

地區兼顧也很重要，如果光顧自己不顧別人，問題就難於解決。我們山東代表團這次向北京推銷了一批水產等冷貨，解決了一部分滯銷問題，接着，我們就買了北京一部分冷貨紗燈。我們認為買了冷貨不會背上包袱，農民購買力提高了，貨是不愁賣不出去的。

採取代購代銷的辦法也便於物資交流。有些冷貨一時銷不出去，可以試銷或代銷，銷出一些之後再多銷，對於難於買到的東西採取代購的方法就可以解決問題。適當地掌握價格也便於推銷滯銷貨，如推銷滯銷品時可以少賺錢，甚至於不賺錢，我們賣出的肥皂就是這樣的。

我們在北京交流大會上發現了某些缺點，有個別代表在買貨時故意壓價，想買的又都是暢銷的東西，他們從本位出發，沒有從地區兼顧的精神上考慮問題，在價格上有的不是實事求是地來討論，而是單純的討價還價，或者說了不算，這都是不好的。

陳祖沛（廣州貿易代表團團長）：我們這次是第一次有組織的到華北來做生意，一方面向先進地區學習，一方面建立新的貿易關係。廣州參加北京市與華北區兩個物資交流大會的購銷計劃是一樣的，購銷總值三千多億元。我們的進口貨很多，五金、西藥大部分在北京已有對象，而且有供不應求之勢。我們帶來的大批土產赤糖、松香等還須要努力推銷，如果這些東西有了銷路，一定願意協助華北解決一部分滯銷品的問題，達到「有賣有買」的要求。我們所抱歉的是這次

胡尊庭（歸綏貿易代表團副團長）：歸綏代表團這次來京參加交易，購銷計劃總值四百億元。這次在京準備推銷的綠豆原計劃推銷四十萬斤，結果推銷了九十萬斤，滯銷品尚未打開銷路，準備到天津去解決。去年，歸綏地區鬧災，農民在地裏打到黃鼠，一方面是除害，一方面是開展副業生產，國營貿易公司為了照顧農民，大量收購黃鼠皮，總共收購了十一萬張，這次在北京推銷，還沒有成交。從這次交易當中，我們也取得一些經驗教訓。一是胡蔴籽搭配芥菜籽，一是牛羊油混在一起，這樣，都難於打開銷路，今後我們要號召農民少生產芥菜籽，牛羊油也要分開來推銷，才能打開銷路。我們希望華北區物資交流大會多採取南貨換北貨、冷貨換冷貨的交易方式，這樣是可以大規模開展物資交流的。

董伯峯（河北省貿易代表團團員）：河北省很多市鎮的工商業者參加了河北省代表團，他們在北京感到小宗交易沒有人注意，心氣因而低落。我們認為大會必須要貫徹「大小兼顧」的精神，希望華北區物資交流大會注意這個問題。另外，我們覺得物資交流大會對於每一合同的簽訂要加以嚴格的審查，合同的任何一方事先也應慎重，互相保障合同的生效。這次在北京市物資交流大會上，唐山與北京成交一批鋼錠模，河北與熱河成交一批花椒，就因為雙方事先不够慎重，合同簽定後又發生了一些枝節問題，重新修正合同，這都是不好的表現。

天津貿易代表團在北京

本報記者 張高峯

最近天津一部分工商業者先後組織了兩個貿易代表團到北京參加物資交流大會，當地工商界對他們熱烈歡迎和招待，希望天津這個大工商業城市的貿易代表團在北京多做些生意。

天津兩個貿易代表團包括三十幾個行業，團員約一百人。他們的購銷計劃的總值是兩千多億元，推銷部分佔百分之八十，採購部分佔百分之二十。十天以來，在北京成交的總額將近一百億元，完成計劃百分之五。現在兩團的團員已經大部分自動返津，其餘的計劃還能完成多少，無法預料。當天津貿易代表團出發的時候，距華北區第二屆物資交流大會的會期還有十天，天津工商界忙着迎接這個大會，所以去北京的貿易代表團在組織方面和擬訂購銷計劃方面都很草率、倉促，結果交易不能達到理想的數字。

天津貿易代表團的團員百分之八十以上是代表自己的工廠或商號，行業的代表不到百分之十，大大的減低了團的代表性。廠商的代表多於行業的代表，在進行交易的時候，難免犯本位主義，只做自己的生意，而不照顧別人。這樣的組織是十分鬆懈、散漫的，團長也不能起領導作用。在大會的中途，因為「京津兩地很近，往來方便」，許多團員做完了自己的生意就回了天津，做不上生意的也回了天津，使這個本來就不够嚴密的組織更遭受了破壞，影響大家交易的信心，情緒動搖。這是天津貿易代表團在北京沒有做好生意的一個主要原因。

天津這個城市不同於別的城市，參加友區的物資交流大會應該「有賣有買」，但是天津貿易代表團的購銷計劃，購進部分佔百分之二十，推銷部分佔百分之八十，賣的太多，買的太少，計劃相差懸殊。領導方面對這個計劃事先又缺少慎重的審查，第一貿易代表團的計劃還比較切合實際，第二貿易代表團連購銷的金額都不能統計，盲目性很大，個別戶準備抓一把熟貨就走。準備工作也很草率，像天津工商聯統計第一貿易代表團購銷計劃時，把化學材料業購進酵母粉七億零五百萬元的數字誤寫成七百零五億元，幸虧第一貿易代表團到京後還連夜整理工商聯交下的計劃時，才發現了這個錯誤；如果代表團信賴了工商聯的統計呈報大會，在交易的時候就要鬧成誤會。這些經驗告訴私營工商業者今後應該注意組織性和紀律性，尤其是對於物資交流大會政治上經濟上的重要意義更應該有進一步的認識，決不應只顧本位，不顧整體。

貿易代表團的組織形式最好是以行業為代表，才能發揮它的集體性，才能「大小兼顧」。

這次天津鴕鳥墨水廠、愛字墨水廠、五〇一墨水廠都有銷，兩廠參加貿易代表團，五五墨水廠也委託了別人做代表。結果四個墨水廠分散的進行交易，鴕鳥墨水賣出五億七、八千萬元，愛字墨水賣出七千多萬元，五〇一墨水賣出九十八萬元，而五五墨水就沒有成交。這幾種墨水，鴕鳥墨水是熟貨，五〇一、五五墨水是冷貨。現在各廠代表已先後離京，最先離開北京的是五〇一墨水廠的代表，其次是愛字墨水廠的代表，最後是鴕鳥墨水廠的代表。如果墨水業是以行業為代表，如果代表團有領導能力，那就應該與買方磋商，除非冷貨的質量太差，否則可以要求「大小兼顧」，「以熟帶冷」，替小廠子或滯銷的非名牌貨解決一些問題，這才符合物資交流大會的交易精神。像天津各墨水廠成交數字如此懸殊，我們以為交易員也沒有很好的掌握着「大小兼顧」的精神，結果熟貨暢銷，積壓的非名牌貨銷得太少或未銷。天津橡膠業這次是以行業為代表參加了貿易代表團，他們的計劃是推銷高腰球鞋八百八十打，推銷積壓的短腰跑鞋、體育鞋、力士鞋一萬多打。結果高腰球鞋暢銷，超出計劃，賣了兩千打，短腰的各種膠鞋賣出了約五百打。各廠在交易中沒有爭銷現象，互相幫助，大家以熟貨支持了大會，冷貨也銷出了一小部分。冷熟貨的銷數是一比四，其餘的一大部分冷貨還正在努力推銷中。

在北京參加交易的天津極少數的私商又暴露了盲目經營，單純追求利潤的舊作風。有幾家進出口商，他們先在國外成交了一批胡蔴籽，然後才進貨。但進貨時在天津未進齊就參加了代表團到北京去抓胡蔴籽。綏遠倒有胡蔴籽，但要求一與二之比搭配一部分芥菜籽，天津進出口商以芥菜籽不能出口，也不能內銷，無力積壓資金，不能成交。後來經大會協助，搭配比例，綏遠讓到一與三之比，但天津進出口商仍然沒有力量收購，結果北京油脂公司以一與三之比收購了胡蔴籽九百萬斤，芥菜籽三百萬斤。另一部分正當經營的天津進出口商在大會上也想購進一批胡蔴籽，然後再與國外接洽出口，但他們也無力量收購搭配的芥菜籽。可是他們要做生意，就想了辦法與張家口信託公司簽定三個協議，在十一、十二兩個月內請張家口信託公司代購胡蔴籽六十六萬斤，這樣地做生意是很穩妥的、很規矩的。盲目經營、單純追逐利潤的那幾家進出口商則是在冒險，收不齊貨將影響國外信譽，如果要求出口展期也會給外貿局增添許多麻煩，這種舊的經營作風需要主動地糾正過來。

華北棉布品種交流會議閉幕

成交各種棉布、色布、花布等一千餘億元
通過各地所產布疋的展覽加強了產銷聯系

【本報訊】中國花紗布公司為加強城鄉物資交流，擴大布疋銷路，使產銷密切配合，於本月二十二日在津召開了華北區棉布品種交流會議，到會的除華北五省二市及全國各大行政區花紗布公司的代表外，各地的有關單位如內蒙、綏遠、東北百貨公司和華北供銷合作總社等都派了代表參加。華北貿易局也派員出席指導。會中展出了各地所產布疋數百種。大會於本月二十七日勝利閉幕，總計在會上成交了各種棉布、色布、花布等初步統計總值一千億元以上。

各地代表一致認為此次大會收穫甚大，主要的是大會指出了今後的產銷方向，使產銷雙方得到了更進一步的結合。河北省工業廳代表表示：今後要大力改進品種，配合推銷，認為大會的成功是說明了貿易指導工業、貿易為工業服務的意義。

會上，各地代表相互介紹了推銷經驗與產銷特點，並批判了「名牌」思想。如河北省過去滯銷的漂白布，在改變經營方式，將漂白布加工改為褥單後，由滯銷品一變為暢銷品，並曾出現了脫銷現象。有的地區在推銷工作中，採取「送貨上門」和「比質量，比價格」的方法，使羣衆切實瞭解到經濟耐用。這些地區並由於密切配合了當地百貨公司與合作社，在推銷上就獲得了不小的成就。對於「名牌」思想，各地區代表都進行了深刻的批判。經驗證明：只要價格合理，質量耐用，就是「非名牌貨」羣衆也是需要的，如河北省代表表示：通過這個會議，瞭解了各地的產銷情況，增加了對扶持小型工業生產的信心，扭轉了非「名牌貨」不好推銷的思想。各地代表參觀展覽品之後，並都互提了意見，對提高各地的產品質量，起了推動作用。

此次會議加強了產銷聯繫，指導了生產和推銷。會議還說明了產品種類宜於多種多樣，這樣可以根絕商品滯銷現象，從而滿足廣大消費者的需要，促進城鄉物資交流。（紹良）

開展物資交流業務的幾點經驗

北京市人民政府工商局副局長
北京市城鄉物資交流大會業務處處長 張錦城

北京市城鄉物資交流大會開幕已經有十天了，由於各地貿易代表團的大力支持，本市代表團的計劃又訂得比較切合實際，事前，上級也一再講明了大會的交易方針是：公私兼顧，城鄉互助，地區互助，大小兼顧，有買有賣，多買多賣，因此在交流業務的開展上是比較順利的。一旬來的成交金額已完成原計劃的百分之五一點七五。從十天的交流業務的實踐中，初步感覺到下面幾點是交流業務能够順利開展的主要關鍵。

一、介紹情況，促進成交。充分介紹各地購銷計劃和產銷情況，可使各地貿易代表團縮短了解過程，提早開展交流業務。三年來，全國各地雖已舉行了大小類型的各種交流大會，大家對於各地產銷情況及流轉規律已有了初步的了解，但由於生產的發展與技術的改進，人民生活的改善與購買力的提高，產銷情況也隨之發生變化，因此了解各地購銷計劃就成為各地代表在進行交易前迫切需要解決的問題。所以大會必須採用座談會、簡報等各種方法，充分介紹各地情況，以便相互了解，促進成交。

二、商品排隊，重點解決。根據各地購銷計劃所列的商品，選擇其中比較重要的商品，進行排隊，然後召集有關購銷的代表團，組織會議，研究商談，重點解決。這樣組織成交，不但解決了供需關係，平衡了購銷計劃，而且規格、質量、價格及其它條件亦可適於一致，可免去因爭購競銷所引起的價格波動。

三、地區排隊，先外後內。在進行交易中，為了使城鄉之間與城城之間的交流作得更有組織更有系統，除了召開以商品為中心的專業會議外，還要召集以物資交流面較廣的地區為中心的各項會議，由準備向該地區採購或推銷其他地區代表參加。根據購銷計劃中商品的分類，分組舉行座談會，也可使各地相互間的物資交流工作，在很短的時間內，獲得比較全面的解決。但在地區排隊時，應先外區，然後再輪到本區或本市，因為各地前來參加交流大會的代表團的計劃一般都是根據對主辦大會地區的購銷需要而編製的，解決了別的地區的購銷問題，也就是解決了本地區的購銷問題。

四、統一成交，合理分配。今年秋季的城鄉物資交流大會中，最突出的現象是主要的土特產品供不應求，有些商品已不列在推銷計劃內，只有採購而沒有推銷。在工業品中亦有些商品是各地爭購的對象。各地組成的貿易代表團，其中有國營或地方國營企業、合作社、私營工商業、公私合營的生產單位以及小手工業者，五種經濟成份，兼而有之。因此在進行採購或推銷時，必須執行公私兼顧、大小兼顧的政策，貫徹城鄉互助，地區互助的精神。為了正確地執行政策與貫徹大會的精神，主要商品必須由代表團與代表團之間進行統一成交，然後在團內或與各地區間進行合理分配。這樣在供不應求或供過於求的商品分配時，就可照顧全面，適當地滿足各方面的要求。例如：在這次大會中各地與廣州成交新藥原料時，因為數量不能滿足各地的需要，最後各地區本着互助的精神，照顧工業生產的需要，全部讓給了天津代表團。其它新藥則根據各地需要，作了合理的分配。各地區在各該團的公私之間又再進行了一次分配。這樣的成交與分配方式，使供不應求的商品在地區之間與公私之間都得到了比較合理的解決。

五、靈活的交易方式，可以增加成交實績。大會的召開是為了擴大物資交流，活躍城鄉經濟，進一步的解決供需關係與產銷問題。所以交流大會的主要目的着重在解決問題，而不是單純追求數字的增加。然而商品繁多，銷路順滯不同，在進行交易時必須採取多種多樣的方式，才能達到大會的交流目的。例如：現貨現款，期貨期款，先貨後款，以貨易貨，冷熱搭配，以冷換冷等各種交易方式。各種不同的商品以各種不同的交易方式進行，除極少數的幾種商品外，一般都可達到成交。

六、推銷滯銷商品應該結合宣傳工作。目前交流商品中，比較滯銷的是很少數的幾種手工業品，這些商品基本上是有它一定的銷路，尤其是在農村。不過，由於生產分散，數量很小，運銷者對它不感興趣，以致積壓起來。我們在推銷時，必須組織小型座談會，結合宣傳工作，引起大家注意，幫助推銷，以使物盡其用。

七、執行價格政策，必須公開成本。在「三反」「五反」的勝利基礎上，各地召開的城鄉物資交流大會，參加的代表大多數都能遵照價格政策，提出合理價格，但仍有一些單位或代表殘存着高價思想，企圖厚利，以致影響大會的順利成交，障礙了物資交流。對於這個問題的處理，應一面要求賣方公開成本，以便核算，同時還要從思想上來解決其單純追求利潤而不顧生產的發展與銷路擴大的觀點。

八、克服保守思想，隨時修正計劃。隨着交流業務的開展，更容易發覺各地購銷計劃對於發展的情況估計不足，暴露了保守思想。大會必須組織會議，促使各地代表，修正計劃，適合供需情況，滿足各地要求。

九、採取各地意見，克服缺點，改進工作。大會初期，交易處及交易所的工作人員大部缺少經驗，大會業務處及交易員對各地情況掌握不够，未能主動幫助成交，致使有些代表等待觀望，影響了交易的開展。因此交易過程中，又必須抓住交易員，掌握各地情況；在交易過程中，又必須熟悉業務，掌握各地情況，直到成交。由於交易商品種類多，地區廣，隨時隨地會發生偏差和缺點。所以對交易人員必須經常教育，說明政策，認真檢查工作，克服缺點，以便改進工作。這樣才能使交易虛心接受各地代表的意見，以便改進工作。而且還要加強組織大會，使大會全面開展，迅速解決各地的購銷問題，如期完成大會的交流任務。

天津市工業器材公司化工染料批發部 天津華北協成化工廠 肇津長城新記中興化工廠 聯合啓事

茲為發展生產，扶助工業，加強城鄉交流，普遍供應需要起見，由九月十五日起，華北化工廠出品之「北極星牌」62紅光71藍光、協成化工廠出品之「抵羊牌」316紅光833藍光、長城新記化工廠出品之「城字牌」124紅光、肇津化工廠出品之「如意牌」122紅光、中興化工廠出品之「鐘星牌」紅光各種「硫化藍」全部由天津市工業器材公司化工染料批發部統一包銷歡迎各地用戶直接洽購

天津市工業器材公司化工染料批發部 地址：一區新華北路一八二號 電話：三局四一七七、五六五四

慶祝國慶 迎接國慶

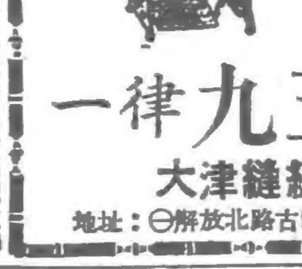

上海各牌縫級機
由九月廿八日起 至十月五日止
天七扣五九律一
大津縫級機器商行
地址：一區解放北路古巴胡同內 電話：3局5379

讓股聲明 [illegible]

天津人民廣播電台今日播音節目 [illegible]

行情表

九月二十八日

金銀牌價 九月二十九日

黃金（兩）	[illegible]
甲類銀元（元）	[illegible]
乙類銀元（元）	[illegible]
白銀（兩）	[illegible]

內匯 人民銀行匯率 北京 申匯 一〇〇〇·〇〇

利率

上海	二角
漢口	二角
重慶	二角
廣州	二角
西安	二角
瀋陽	二角

人民銀行存款利率（%）：私營存款 [illegible]；1活期 [illegible]；2定期 [illegible]；一五天 [illegible]；一二月 [illegible]；三月 [illegible]；人民銀行對私放款 [illegible]

款利率表（%）：工礦、交通、文教、衛生事業（押匯 包括押）[illegible]；商業（包括押匯 及埠外購銷）[illegible]；農業：（1）農田水利 [illegible]；（2）牲畜、農具、肥料、種子 [illegible]；（3）漁民、社及其他民貸款 [illegible]；（4）農村副業及生產資金 [illegible]；放款、商販及其他 [illegible]

市場零售價：玉米麵、稻米、小米、利字粉袋、恒字粉袋、[illegible]

日用品零售價 9月28日 零售公司牌價：利字通粉、恒字通粉、東北玉米麵、北河玉米、小站大米、北河小米、食鹽、花生油、香油、蘇聯煤油、東北小米、煤球、開灤原煤、門頭溝甲塊煤、五福細布、金鑼布、新華海昌藍布、瑞兆豐年紅布、棉花 [illegible]

土豆、豆角、大鹽、猪肉、牛肉、羊肉、鯉魚、蝦、雞蛋、香油、煤球、洋鹼、紅高樂紙煙、烟斗紙烟、天津保險火柴、狼狗男襪、龍鳳女襪、毛巾、白布、藍布、本地白糖、棉赤紅糖、零售水價 [illegible]

糧油市場售價：滄縣白麥、北佛寺花麥、沙流河元麥、北河元玉米、稻米、江米、北河吉豆、御河吉豆、灤縣白玉米、北河新元玉米、御河元米、本地紅糧、北河小米、本地小米、綠豆、御河元米、元豆餅、合豆餅、北河皮豆、青皮豆、石門芝蔴、西河芝蔴、紅小豆、西北生米、莞豆、紅江豆、華豐通粉、仁興特粉、綠兵船粉、綠元寶粉、綠車輪粉、紅牡丹粉、本市芝蔴油、外地芝蔴油、黃豆外來 [illegible]

時性週轉放款、船戶貨款、聯工貨款、同利加一成、活期放款 [illegible]

燃料：大廠油外來、白礦生油外來、中國煤業建築公司牌價、第六廠加一種、牌四號外加一萬五、開灤塊煤、門頭溝塊煤、門頭溝乙塊煤、陽泉大炸、陽泉中炸、陽泉混炸、陽泉塊、大同塊、大同面、下花園原煤、下花園末煤、牛牌宣化末煤、中國煤末煤 [illegible]

紙烟：三塔牌、50公斤、100公斤、號紙袋 [illegible]

化工市價：新青島牌、大元牌、紅金鼎牌、紅三人牌、大象牌、老順牌、紅寶牌、黑牌、硫酸、冰醋酸、磷酸、草酸、水銀、液鹼、亞硫酸、松香、硫磺、鋅氧粉、以脫、西藥、紅礬鉀、紅礬鈉、碳酸鈉、氯化鉀、硫酸鉀、硫酸鋼、硫酸鐵、重鉻酸鉀、氯化鈣、二氧化錳、黃血鹽、赤血鹽、甘油、100赤硝美貨 [illegible]

▲正字牌 南洋橡膠廠：翻新膠、修理膠、裏子膠 [illegible]
天津橡膠廠：解放牌汽車外胎 32×6 [illegible]
裕合橡膠廠：前進大球鞋、前進中球鞋 [illegible]
三聯橡膠廠：飛利浦外胎、運字鋼絲胎 [illegible]
三馬牌車胎：自行車外胎、自行車內胎、馱貨車外胎 [illegible]
大中華橡膠廠：雙錢汽車內胎 32×6、雙錢 28 [illegible]
大陸橡膠廠：錦標膠鞋、加重汽車內胎 32×6 [illegible]

藥品 偉迪氏藥廠：娃娃寧、正痛片、大正丸、小兒喉炎、三魚正痢、消化藥丸、正胃片 [illegible]
廣輝藥廠發行 [illegible]
仁人製藥社：嬰兒一付止痛片、三付止痛片 [illegible]
濟西製藥廠：如意油、驅蟲散、樟樣清涼丸、一粒熱散、平熱散、清順丸、保腸丸 [illegible]

同豐染料廠：生財牌、增業、靛青、酸性藍 [illegible]

電工 中央電器公司：日月牌電燈泡 220V或110V、15-60瓦真空、60W充氣、75W充氣、100W充氣、200W充氣、300W充氣、500W充氣、1000W充氣、1.5V手電筒、1.5VA電池、45VB電池、6V汽車電池、陽極片、陰極片 [illegible]

牛牌牙 [illegible]
百雜貨：利和白毛巾、益中硫酸鉀 [illegible]

工業器材牌價 天津工業器材公司掛牌

交通電訊：輪胎青島B 8 32×6、全34×7、黃膠帶、三角帶、四寸砂輪、三輪車、卡車蘇吉斯150、四號電線、車胎、座車蘇、輪胎蘇750—20、電度表、電力變壓器、鐵絲、水銀整流器、汽缸床、活塞環 [illegible]

五金：生鐵全3#、元鐵、三角鐵、槽鐵、工字鐵、鐵板、竹節鋼、馬口鐵、平白鐵、黑鐵皮、軟鋼坯、黑鐵管、白鐵管、鋼鐵管、鋼帶、鋅片、馬口鐵28#、鉛塊、鋁錠、釘子、鉛絲、製錫、方鋼、元鋼、紫銅板、黃銅管、銅絲、元銅、管子板、水平儀 [illegible]

化工 單位公斤：三硫化鈉、燒碱、石灰、純碱、漂白粉、促進劑、石蠟、氫氧化鈉、硫化青、用品、二硝基、冰醋酸、硫化油 [illegible]

顏料：中國顏料、黃丹、紅丹、氧化鐵、藍粉 [illegible]

▲中國醫藥公司牌價：葡萄糖、磺胺、氨基比林、阿斯匹林、硫酸奎寧、黃連素 [illegible]

雜貨：黃火柴、黑卷煙、吉祥、白玉、纸烟 [illegible]

火柴：三五、大九、天津 [illegible]

山貨：油脂公司、生米、棉花、東路生米 [illegible]

廠盤

今日「分」值 二、三三三·〇〇元
勝利折實公債 九月下旬牌價 二四、四七二·〇〇元
財政米價 一、〇八七·五〇元
今日折儲牌價 六、〇九八·〇〇元

文具：鐵錨牌 [illegible]
橡膠品：宏興橡膠廠、永豐橡膠廠、獅輪牌內胎、拖拉機牌、加重汽車內胎、▲三圈牌 [illegible]
顏料：東升顏料廠、冀北染料廠 [illegible]
化工：張用龍藥房、五一製藥廠、廣平製藥廠、興華製藥廠、共和製藥廠 [illegible]

日本政府拒發護照並指使暴徒兇毆和平代表
劉寧一發表聲明嚴重抗議

【新華社北京二十八日電】亞洲及太平洋區域和平會議籌備委員會秘書長劉寧一頃發表聲明，嚴重抗議日本政府拒絕發出國護照給參加亞洲及太平洋區域和平會議的日本代表，指使法西斯暴徒兇毆日本和平代表的卑鄙行爲，並堅決支持日本人民爲和平代表爭取護照的正義鬥爭。聲明如下：

正當亞洲及太平洋區域十六億人民熱烈擁護的亞洲及太平洋區域和平會議行將開幕的時候，日本政府竟蠻橫地拒絕發出國護照給參加這個和平會議的日本代表，並且指使法西斯暴徒公然闖進日本政府的外務省，在光天化日之下兇毆這些和平代表，致使和平代表一人受重傷，十八人受輕傷（其中婦女兩人）。這種驚人的暴行，不但激起了日本人民的憤怒和抗議，也激起了亞洲及太平洋區域各國人民的憤怒和反對。

全世界都知道：亞洲及太平洋區域和平會議所要討論的，是有關亞洲及太平洋區域人民的和平安全、民族獨立、經濟交流和文化交流等重要問題。會議的這種崇高目的完全符合亞洲、太平洋以及全世界愛好和平的人民的意願和要求，更完全符合日本人民的意願和要求。因此，這個和平會議得到了億萬人民的熱烈支持和擁護。日本政府對於日本人民的和平代表拒發護照並橫加毆打，其目的顯然是要破壞亞洲及太平洋區域和平會議，阻撓這次會議討論保衛本區域十六億人民共同要求的和平與安全問題，其中包括反對日本重新軍國主義化並促使日本向獨立、和平、民主發展的問題。這就更加證明了日本政府是誣衊日本人民和亞洲及太平洋各國人民的和平願望的，是仇視和平的、軍國主義的政府。

必須指出：日本政府的上述暴行是和還在繼續統治着日本的美國政府的政策分不開的。日本政府正在甘心情願地追隨美國政府的備戰政策，把日本繼續置於美國的軍事佔領之下，並在美國的扶助之下加緊復活軍國主義勢力，企圖重演對亞洲和太平洋各國的侵略。在日本政府的統治之下，日本已成爲美國政府進行朝鮮戰爭，對朝鮮人民進行細菌戰並實行狂轟濫炸的基地。日本政府首相吉田最近更公然宣稱日本政府要在美國扶持之下「領導亞洲」，進行這一切說明，美國政府和日本政府相互勾結，正日益增加着對亞洲及太平洋區域和平的威脅。

日本政府堅持戰爭政策，敵視和平的任何行徑，都是亞洲及太平洋區域各國愛好和平人民所不能熟視無睹的。我代表亞洲及太平洋區域和平會議籌備委員會對日本政府拒絕發給日本和平代表出國護照並對他們逞兇毆打的暴行，向日本政府提出嚴重的抗議，對於日本人民爲和平代表爭取護照的正義鬥爭，對於受害的日本和平代表所提出的日本政府應對他們道歉，賠償損失並嚴懲兇手的要求，則表示深切的同情和支持。

最後，我還要指出，日本各階層人民爭取和平、民主、獨立的鬥爭是受到亞洲及太平洋區域億萬善良人民的一致支持的。這種在爭取和平這個同一的目標下所產生的團結互助，絕對不是任何反和平的勢力所能隔離和切斷的。亞洲及太平洋區域各國人民將繼續與日本人民手攜手地親密合作，爲爭取和平奮鬥到底，爲反對日本重新軍國主義化奮鬥到底。日本政府的倒行逆施，必將自食其果。

出席亞洲及太平洋區域和平會議
厄瓜多爾等四國代表抵京

【新華社北京二十八日電】出席亞洲及太平洋區域和平會議的厄瓜多爾、墨西哥、巴基斯坦和秘魯四個國家一部分代表共二十九人，於二十八日乘飛機先後抵達北京。前往機場歡迎的有：亞洲及太平洋區域和平會議籌備委員會副秘書長錢德拉，中國人民保衛世界和平委員會委員章伯鈞，秘書長劉貫一，出席亞洲及太平洋區域和平會議的中國代表李德全、金仲華，中華全國民主婦女聯合會副秘書長曹孟君，中華全國文學藝術界聯合會聯絡部部長洪深及文化和宗教界人士等。到機場歡迎的還有印度、馬來亞、巴基斯坦、泰國和蘇聯出席亞洲及太平洋區域和平會議的代表。

今日抵達北京的厄瓜多爾代表

魯德黎哥・卡貝拉斯　大學教授

今日到達北京的墨西哥代表名單

米萊亞・佛・第・伍艾達　律師、墨西哥民主婦女聯盟主席

拉沙羅・盧比奧・費利克斯　工會工作者

哈可波・沙基安　商業家

今日到達北京的巴基斯坦代表名單

團長　畢爾・沙哈布・曼基・沙里夫　回教領袖

團員　馬姆德・阿里　律師

吳拉姆・穆罕默德・汗　政治工作者

阿陶爾・拉赫曼　律師

哈依　教授（兼代表團秘書）

薩達爾・修格特・哈雅特　商業家

修格特・哈雅特夫人

塞依德・莫特拉比　農民運動組織者

沙伊達　政治工作者

謬巴拉克・沙迦　工會工作者

穆其布爾・拉赫曼　政治家

拉赫馬圖拉　商業家

米爾・阿勃都爾・加堯姆　律師

哈馬達尼　教授

穆罕默德・阿佛薩爾　律師

阿巴士　律師

阿勃杜拉・馬立克　新聞工作者、作家

屠賓爾・艾邁德・杰馬里　新聞工作者

希赫・穆罕默德・拉希德　政治家、商業家

尤索夫・哈桑　商業家

塔法朱爾・胡塞因　「團結」週刊編輯

杏黑德・蕭德利　新聞工作者

穆罕默德・伊里亞斯　「人民的要求」週刊編輯

穆罕默德・哈尼夫　辯護士

今日到達北京的秘魯代表名單

馬里奧・齊亞布拉　代表團團長、工業家

戰犯重光葵故鄉的人民
反對重光葵競選陰謀

【新華社北京二十六日電】東京消息：被美國非法釋放的甲級戰犯、改進黨總裁重光葵，正在使用各種卑鄙無恥的手段從事競選活動。日本選民對於重光葵企圖東山再起的陰謀，堅決表示反對。

大選開始以後，重光葵被提名在他的故鄉大分縣第二選區參加競選。重光葵通過當地的反動勢力，到處設立所謂「重光會」，宴請賓朋，拉攏選民。重光葵在大選以前是積極主張修改憲法，強行重整軍備的，但大選開始以來，爲了籠絡人心，騙取選票，他不惜自打耳光，也來侈談甚麼反對重整軍備。他於八月三十日在宇都宮市接見記者時，一方面還是強調重整軍備是「必要」的，同時却又口是心非地分辯說：「但在人民中間，現在尚未出現這種空氣。我反對重整軍備。」

大分縣的愛好和平的選民早已看穿了重光葵的把戲，他們清楚地知道重光葵的捲土重來，只會把日本重新引導到戰爭與毀滅的道路上去。當今年七月間重光葵首次回到大分縣去活動時，當地人民就對他羣起而攻之，他們用寫着：「戰犯重光，滾回巢鴨監獄去！」的標語牌來「歡迎」他。大選正式開始以後，大分縣人民反對重光葵運動更加高漲。日本農民協會大分縣聯合會執行委員會決定打倒重光葵，並在每一個村落裏粉碎已經成立的「重光會」的陰謀。甚至在重光葵誕生地的八坂村，村中的青年組織也決議反對重光葵。

吉田政府破壞日共競選
非法逮捕日共候選人

【新華社北京二十八日電】東京消息：吉田政府正用逮捕日本共產黨候選人的卑劣手段來破壞日本共產黨的競選活動。據美國國際新聞社透露：日本警察於二十五日逮捕了正在作競選演說的日共兩縣大選候選人足立忠雄。

橫濱美軍停車場日本工人罷工

【新華社北京二十八日電】塔斯社東京二十六日訊：在橫濱美軍停車場工作的三千名日本工人已經罷工數日。罷工的工人要求增加工資與改善工作條件。由於罷工，美軍停車場約有一半工作陷於停頓狀態。

美方在停戰談判大會上堅持無理要求
南日將軍重申公平合理原則
對美方連續打傷我方被俘人員提嚴重抗議
在哈利遜的建議下代表團大會又休會十天

【新華社開城二十八日電】二十八日朝鮮停戰談判雙方代表團大會上，對方聲稱：願在合理程度內滿足雙方要求的基礎上，取得遣俘問題的解決。但對方却仍然堅持所謂「不得強迫遣返」的扣留戰俘的荒謬原則，提出在實質上根本沒有任何新的內容的所謂三種不同的拒絕遣返我方被俘人員至我方的方案，並建議休會十天，到十月八日再行復會。

我方首席代表南日將軍指出：我方一貫努力在公平合理的基礎上達成朝鮮停戰。但在對方的所謂三種不同的方案中，我方不能發現有任何在實質上能滿足雙方合理要求的成分。對方只是用不同的形式和方法來裝飾對方一貫堅持的無理要求。南日將軍嚴正指出：目前雙方在遣俘問題上的爭執是一個原則問題，決不是任何玩弄形式和方法的花樣所能加以抹煞。不管假借什麼名義，扣留戰俘的主張是不能被容許的。遣俘問題必須按照一九四九年日內瓦公約和雙方已經同意的停戰協定草案的遣俘條款，加以解決。我方遣返戰俘回家過和平生活的原則完全符合於日內瓦公約和停戰協定草案的遣俘條款。和對方在遣俘問題上從未作過任何實質讓步的作法相反，我方爲了求得一個公平合理的停戰，在遣俘問題上作了一系列的重大努力。在七月十八日我方提出了具體實施遣返戰俘回家過和平生活的原則的方案。我方這一具體方案本身，就是一個在實質上滿足雙方合理要求的方案，也只有我方這一具體方案才是真正在合理程度上滿足雙方要求的方案。南日將軍最後指出：按照一九四九年日內瓦公約和雙方已經同意的停戰協定草案第五十一款和第五十二款，戰俘必須被遣返回家過和平生活。朝鮮人民軍和中國人民志願軍堅持這個絕對公平合理的原則。爲了朝鮮停戰的利益，南日將軍再次建議對方重新考慮其根本立場，並爲便於對方考慮其立場，同意對方休會十天的建議。

我方首席代表南日將軍發言全文如下：

本着我方一貫務力在公平合理的基礎上達成朝鮮停戰的誠意，我們仔細地研究了你方今天上午發言中所提出的三種不同的方案。我們不能不指出：我們不能從你方提出的三種不同方案中的任何一個方案裏，發現有任何在實質上足以滿足雙方合理要求的東西。你們只是用不同的形式和方法來裝飾你方一貫堅持的無理要求。必須指出：目前雙方在遣俘問題上的爭執是一個原則問題，決不是任何玩弄形式和方法上的花樣所能掩蓋的。不管假借什麼名義，扣留戰俘的主張是不能被容許的。遣俘問題必須按照一九四九年日內瓦公約和雙方已經同意的停戰協定草案第五十一款和第五十二款加以解決。我方遣返戰俘回家過和平生活的原則，是完全符合於日內瓦公約和停戰協定草案第五十一款和第五十二款的。和你方在遣俘問題上從未作過任何實質讓步相反，我方爲了求得一個公平合理的停戰，在遣俘問題上作了一系列的重大努力，提出了七月十八日具體實施遣返戰俘回家過和平生活的原則的方案。我曾經不斷重複過我方七月十八日方案本身就是一個在實質上滿足雙方合理要求的方案。現在我還要重複，只有我方七月十八日的方案才是真正在合理程度上滿足雙方要求的方案。爲了朝鮮停戰的利益，我再一次提議你方重新考慮你方的根本立場。按照一九四九年日內瓦公約和雙方已經同意的停戰協定草案第五十一款和第五十二款，戰俘必須被遣返回家過和平生活，這是絕對公平合理的。朝鮮人民軍和中國人民志願軍堅持這個絕對公平合理的原則。爲了便於你方重新考慮你方的根本立場，我同意你方休會十天的建議。

二十八日南日將軍並就九月二十六日美方又在濟州島戰俘營打傷我方被俘人員四人的事件向對方提出嚴重抗議。抗議全文如下：

聯合國軍代表團首席代表哈利遜中將：

九月二十六日你方又在濟州島戰俘營打傷我方被俘人員四人。對此我向你提出嚴重抗議。你方爲了扣留戰俘的可恥目的，連續不斷地恣意虐殺我方被俘人員。祇在上一星期內，你方就四次屠殺我方被俘人員，打死打傷六十三人。你方對於歷次屠殺我方被俘人員的血腥事件，至今未作任何交代。必須嚴正指出：卑怯的沉默，絕不能卸脫你方對於虐殺戰俘、徹底破壞日內瓦公約的戰爭罪行所必須擔負的完全責任。

朝鮮人民軍與中國人民志願軍代表團首席代表南日將軍

一九五二年九月二十八日

應中國人民外交學會邀請
冰島訪華代表團抵京

【新華社北京二十八日電】應中國人民外交學會邀請來我國訪問的冰島訪華代表團，在團長凱德薩率領下，已在二十八日乘飛機抵北京，到機場歡迎的有中國人民外交學會秘書長吳茂蓀等人。

冰島訪華代表團名單

團長　凱德薩　名詩人

團員　杜達生　作家

團員　漢那生　冰島合作社南部經理、前議員（尚未到京）

團員　都泰生　歷史學家

團員　耶那生　工人（尚未到京）

團員　奧那道蒂女士　雷克雅未克市政委員、婦女雜誌編輯

把和平的願望繡在禮品上

本報記者　蕭鳳

在各工廠的產業工人正用「滿堂紅」、「百分之百地完成生產計劃」來迎接國慶和亞洲及太平洋區域和平會議的同時，北京的特種工藝品工人也同樣投入緊張的生產熱潮當中。他們正在加工趕製着一批送給各國和平代表的禮物。

爲了表示中國人民的和平願望和介紹我們有悠久文化傳統的民間藝術品，中國人民保衛世界和平委員會決定送幾種特種工藝品給這次來中國的三十多個國家的代表們作紀念。這些工藝品包括織錦、刺繡、景泰藍、金漆鑲嵌、花絲和精微牙刻等各式各樣的精品，其中有純絲的和平圍巾、織錦的領帶（送男代表的）、繡花的坎肩（送女代表的）、景泰藍的台燈和煙具、鑲嵌的漆盒、花絲別針，還有一粒米大小的象牙，上面刻着一隻和平鴿和五國文字寫的「和平」字樣。

當這個消息傳出來以後，北京許多特種工藝品的工人都興奮得不得了。他們爭先恐後地要作這份光榮的工作。設計專家林徽因親自領導了設計新圖樣的工作。三位年輕的美術工作者在短短的幾天當中繪出了大小幾十種不同的圖案。這些美麗大方、富於東方色彩的圖案都是採取自敦煌的壁畫。她們描繪了多種多樣古代的鴿子，把它們裝飾在每一件禮品上。送給女代表們的繡花背心，完全是中國民族氣派的刺繡品。刺繡是中國固有的優秀民間藝術之一，據說已有三千年的歷史，現在所知最古的遺物有敦煌出土的殘片，北京刺繡的藝術不止限於繡的範圍，還有堆花、戳紗、平金、打子、平線、透繡等等，各有各的特色。這次送女代表的坎肩是刺繡和平金兩種。坎肩的顏色有十二種之多，式樣完全是中國式的，料子也都是中國的綢緞，連扣子都是中國式的黃銅鑲花鈕扣。除了週身繡着中國圖案的花邊外，每件還繡有兩隻漂亮的鴿子，有的是白絲絨的刺繡，有的是金線盤成的「平金」。這些坎肩典雅多采，充分表現了中國人民在這方面的特異成就。這種繡花坎肩原定一共一百件，從設計到完成約定一個月，但工人們提出了「用提前完成任務來歡迎和平代表」的口號，二十五天就完成了。刺繡的工人們不僅保證了鴿子決不走樣，而且把自己存的蘇州金線都以原價三分之一的價錢計算，因而節省了不少的成本。裁縫工人們更把一百件的料子裁成一百零六件，每天都自動延長工作時間，精心縫作，現在，這一百零六件美麗的禮物已全部送到大會去了。

景泰藍的台燈與煙具都是所謂的「大地活」，許多顏色和花樣都是與以前的出品完全不同的。許多顏色須特別調配，花樣都是選自敦煌壁畫的圖案，工人們說這還是一個創造性的工作，時間短，活兒多，還要保證大片的琺瑯不崩、不掉。他們個個開動腦筋，共同研究，終於想出了先打一層銅底子的辦法，試驗成功了。這樣幾百個台燈和幾百套煙具也在他們接連打夜班的突擊下提前交貨了。這些精緻漂亮的禮物放在那裏，閃着燦爛的光芒，也閃着中國勞動人民的智慧與他們保衛和平的願望。

金漆鑲嵌一份是三個套在一起的小盒子。盒子在中國本有「和平」「和氣」的意味，這次把它當作禮物送給和平代表們是很具中國人民的深情的。

（男女工人們正在趕做背心，準備送給參加和平會議的各國女代表）

這是一種把美麗的蚌殼皮嵌到漆製盒子上的工藝品。製作的過程是相當複雜的，首先要把各樣畫在「羅佃」（蚌殼皮）上，用「搜子」（一種類似小弓的鋼絲工具）一點點地依樣鋸了下來，然後要把它們磨得紙一樣薄，最後，把漆盒蓋上也同樣挖出圖樣的形狀來，把割好磨平的羅佃貼上去，因爲是鑲嵌，所以必須作到完密無縫的地步。在過去，鑲嵌工人作這種盒子只把圖樣挖成一塊（不管是人物還是風景花草）但這次，三個盒子上一共有五隻和平鴿，每一個鴿子都是十小塊羅佃拼成的，因此每一條紋線都非常傳神，同時也標誌着愛好和平的中國工人們的辛勤勞動。三個盒子一個比一個小，在送給每個代表團團長的最小的漆盒裏面還放着一個米粒大的和平鴿雕刻。這就是所謂的「精微牙刻」，這種精微牙刻據說在五代時候就有人應用過了，到了清朝又有人把山水畫畫在芝麻上，但因實物不容易保存，就只有筆記上的記載沒而有具體的作品了。現在的精微牙刻就是這些芝麻雕刻的一脈相傳，從生理學上說是一種神經末梢熟練運用的技藝，製作時主要在心手相應，作者的眼睛也只能看見部位行款而已。這次刻這和平鴿與五國文字「和平」的作者是陳系貞先生，他本是在中山公園舉行個人展覽的，爲了表示一個中國藝術工作者對和平使者的敬意，他在一個月的時間裏連續刻出了五十個作品，獻給每一個代表團的團長。因這是極精細的工作，時間太短突擊不出來，他常在早上四點起來坐在燈光下工作。

還有一種叫作花絲的別針，是用極細的銀絲編製的小巧玲瓏的裝飾品，除了作一般的首飾外，還可以編成各種建築式樣如天安門五牌樓等等。這次送代表們的別針分兩種，一是鴿子，一是荷花，這種精美的飾物一向是馳名國際的，花絲工人心靈手巧地趕製出來，用以歡迎爲保衛和平而來會到北京來的各國代表們。

除此而外，上海的織錦工人用杭州的紡綢，配上敦煌圖案，製成了五百多條和平圍巾和三百多條純絲的領帶，同時，中華烟草公司的工人們更加工加料地製出一千多聽最好的香烟，也已運到北京，準備送給代表們。

加拿大勞工進步黨宣佈競選綱領
決爲爭取朝鮮和平　反對武裝西德和日本
取消美國在加拿大的軍事基地而鬥爭

【新華社北京二十五日電】據塔斯社渥太華訊：「加拿大論壇報」報道：加拿大勞工進步黨全國委員會於九月五日到七日在多倫多舉行全會。勞工進步黨總書記布克在會上報告了該黨參加即將到來的議會選舉的競選綱領。

布克指出，加拿大人民愈來愈積極地反對聖勞倫政府的政策，因爲這種政策要使加拿大成爲供給美國原料的屬地。布克說，加拿大人民反對北大西洋聯盟，並且他們日益理解到：使加拿大經濟服從於帝國主義者的戰爭計劃就是摧毀加拿大的經濟。布克號召勞動者們要在保衛和平、反對戰爭的鬥爭中加強團結。布克說，勞工進步黨要爲在選舉中建立起人民聯盟而鬥爭。

布克提出的競選綱領中，主張要爭取朝鮮和平，加緊爲反對重新武裝西德和日本、取消美國在加拿大的軍事基地而鬥爭。綱領指出：必須選出一個人民的議會，才能使加拿大變成一個獨立、繁榮、強大的國家。

布克並號召加拿大人民努力準備迎接即將到來的世界人民和平大會。

大會最後通過決議：勞工進步黨要提出七十到八十名候選人參加即將到來的議會選舉。

亞洲及太平洋區域國家介紹
哥倫比亞共和國

哥倫比亞在南美洲西北端，臨太平洋和加勒比海。首都波哥大。全國面積一百一十三萬九千餘方公里，人口一千一百二十餘萬人。人口中大多數是印第安與歐洲混血種的密斯提索人。哥倫比亞原爲西班牙屬地，一八一九年宣布獨立成立共和國。

哥倫比亞是一個農業國，咖啡的輸出佔總輸出的三分之二。此外還有橡皮、糖、香蕉、菸葉、棉花、小麥等。礦產有煤和石油。石油輸出約佔全部輸出額的四分之一。工業以製造消費品爲主。哥倫比亞的對外貿易，輸入美國佔百分之六十，輸出美國佔百分之九十以上。石油礦、香蕉、電力等差不多都控制在美國資本家手中。但美帝國主義仍不滿足，美國銀行特派團曾於一九五〇年夏天向哥倫比亞提出了所謂「居里計劃」。按照這個計劃，自一九五一年至一九五五年間，美國要向哥倫比亞投資二十五億美元，投資範圍極爲廣泛。但是，由於哥倫比亞共產黨領導着全國人民極力反對，哥倫比亞政府，迄今遲遲未敢批准這個計劃。

美國的侵略，使哥倫比亞工業的發展受到了阻滯，加上反動政府奉行美國備戰政策，軍費與鎮壓人民的費用龐大，使得通貨膨脹，生活費用不斷上漲，人民生活日益困苦。

美國並且經常在哥倫比亞製造各種軍事政變，來推翻不完全適合於美國壟斷資本家利益的政府，扶植更能爲他們効勞的傀儡集團。一九四八年在波哥大召開「泛美會議」時，美國劊子手馬歇爾就親自指揮屠殺了三千多哥倫比亞愛國分子。一九五一年，在美國壓迫下，哥倫比亞政府派遣了一艘巡洋艦和一千餘名陸軍作爲美國侵朝砲灰。

哥倫比亞人民爲保衛和平，反對美國侵略，反對政府的反動政策，進行了英勇的鬥爭。一九四七年，哥倫比亞共產黨領導石油工人與香蕉工人總罷工，並號召爲抗議反動政府操縱投機買賣、降低工人工資，以及要求履行憲法上所規定的民主權利而鬥爭。一九五〇年，哥倫比亞舉行全國和平戰士大會，與會者一致擁護斯德哥爾摩宣言，並表示決心進行反對原子武器和戰爭宣傳鬥爭。大會並通過決議聲援朝鮮人民，斥責美國侵略者，要求和平解決朝鮮問題。哥倫比亞在斯德哥爾摩宣言上簽名的有五萬人，在要求締結五大國和平公約宣言上簽名的達十二萬人。

一九五〇年，哥倫比亞共產黨第十三次中央委員會全體會議上，討論組織一個廣泛的運動，來進行反對政府的反動政策和鎮壓，爭取和平，爭取較高的工資，爭取較好的條件的鬥爭。這年七月，哥共在它的第二十週年紀念時，向全國人民發表宣言，號召建立一個在工人階級領導下的廣泛的民主民族解放陣線；並指出：「哥倫比亞人民決不從事反蘇、反人民民主國家的戰爭，並將發動爭取民族與社會解放的堅決鬥爭。」（淑）

國際科學委員會委員李約瑟在倫敦招待記者
揭露美國進行細菌戰罪行

【新華社北京二十八日電】塔斯社倫敦二十七日訊：最近證實了美國在朝鮮和中國進行細菌戰的國際科學委員會委員李約瑟（英國），舉行了一個記者招待會。出席招待會者有英、美及外國各報紙和通訊社的記者八十多人。記者們向李約瑟提出的問題大多是有敵意的，有許多記者特別無恥地企圖曲解李約瑟的答覆。然而，李約瑟那些直接、詳盡和權威的答覆，有力地說明了他提出的證據的無懈可擊和絕對可靠。在場者除了偏見最深的人之外，都不得不信服。

李約瑟首先宣讀了一個向報界的聲明。在記者們提出了一大串問題之後，他說：「我確信，美國對北朝鮮和中國進行了細菌攻擊。」

他說：中朝兩國科學家和人民提出的證據是絕對真實的。

李約瑟說：中國科學院和中國人民保衛世界和平委員會曾邀請許多西方科學家參加調查，委員會的委員只不過是其中很少的幾個。他說：十八名英國科學家接到邀請，但是只有他一個人接受了邀請。李約瑟是劍橋大學生物化學系的講學者。他會說中國話。上次世界大戰中，他在中國當英國大使館的科學顧問，並曾把日本進行細菌戰的情形向英國政府報告。

李約瑟說：「我個人十分憂慮細菌戰的前途。要是用傳染疾病的方法來對付人類，而不是設法減輕這些疾病，那就是根本地破壞道德價值，這是必須加以抗議的。假如這種情況不立即加以制止，恐怕將來我們歐洲以至全世界都會碰到這些事情，我們自己也將身受其害。」

李約瑟繼而解釋科學委員會進行調查的徹底的方法，並說：委員會「孜孜不倦地分析每一事件，只要有一點點可能，就一定想盡辦法直接接觸原來的事實。」

「委員會得到下述結論：朝鮮及中國東北的人民，確已成爲細菌武器的攻擊目標；美國軍隊以許多不同的方法使用了這些細菌武器，其中有一些方法，看起來是把日軍在第二次世界大戰期間進行細菌戰所使用的方法加以發展而成的。」

「世界必須從已發生而現在仍然發生着的事情得到警告。各國人民必須了解這種戰爭方式的潛在危害性以及其難以衡量的危險」。

李約瑟受到記者們提出的一連串問題的包圍。有人問到他訊問的四個美國空軍戰俘的情緒和態度。他回答說：這幾個美國人知道，他們現在提出了這些證據，將來回國時，境遇一定很危險，但是他們却那樣強烈地覺得必須揭露細菌戰的恐怖，以致他們覺得不得不把真情說出來。李約瑟說：這些美國人去朝鮮的時候，原來把朝鮮人和中國人看作「賤種」，事實上他們對全體亞洲人都是這樣看的。這回，他們經過親身的體驗，才知道他們錯了。

有記者問爲什麼其他英國科學家沒有接受邀請到中國去。李約瑟說，他們有種種不同的理由。一個著名的科學家告訴他說，他十分相信美國人正在進行細菌戰，以致覺得沒有必要再到中國去得到進一步的證據。另一個受政府僱用的科學家受到威脅說，假如他去的話，回來以後他的現有職位就不能保險。

資產階級的記者——有些有他們的醫學「專家」隨行——到招待會快結束的時候，還是沒有能夠打倒李約瑟的證據，他們因此設法在政治上找岔子。「每日先驅報」記者問李約瑟的政治背景如何？李約瑟回答說：「我從做大學生的時候起就是一個工黨黨員」。這句話引起了哄堂大笑，使這位記者狼狽不堪。英國廣播公司的記者插嘴說：「但是有一次你向工人日報投過稿」，李約瑟回敬以「我們現在不是在美國，因此我不打算回答這個問題。」結果全堂又哄然大笑。

蘇駐美新大使呈遞國書

【新華社北京二十七日電】塔斯社華盛頓二十六日訊：蘇聯駐美國特命全權大使查魯賓於九月二十五日向美國總統杜魯門呈遞國書。查魯賓和杜魯門總統曾相互致辭。

★迎接國慶★
天津市專賣事業公司
各種
白酒類　露酒類　洋酒類　啤酒類
價格再次降低
慶祝亞洲及太平洋區域和平大會舉行
慶祝華北區第二屆物資交流大會開幕
直接到營業部購買
軍烈屬照批發價優待
機關團體工廠持有證明買酒五斤或六瓶者一律按批發價優待
本公司各區營業部及百貨公司，中原公司，企業公司，合作社各門市部本市各零售酒商均售
本公司各營業部代售七大國營烟廠出品各牌紙烟歡迎批購

羣衆最喜愛的通俗讀物
連環圖畫
・最近出版新書・

幸福的生活　上下	7,500	爲了美好的明天	2,500
葡萄熟了的時候	2,900	在新事物面前　上中下	14,000
高貴的人們	4,400	新人村	6,000
蘇聯第一個女拖拉機手	3,100	簡要大衆衛生	2,700
鐵流	4,000	高射砲壘	2,900
鐵騎士王毅軍	1,900	華東一級人民英雄張明	2,600
不朽國際主義戰士羅盛教	1,900	不屈的戰士	3,600
軍功章	1,800	朝鮮少年英雄	2,000
朝鮮小英雄	2,700	志願軍空軍英雄張積慧（注音符號本）	2,500
洪川北岸英雄班	1,900	攀登九仙山	2,000
飛機滅蝗記	1,900	砲兵連的光榮槍	2,700
英勇頑強的朝鮮姐妹們	1,800	項登蘭	1,900
優秀共產黨員楊福生	1,800	我們是一家人	1,800

已出一千餘種陸續出版新書
全國各地公私營書店均售
上海連聯書店發行
天津特約分銷處：二聯書店
★地址新華北路八十二號★

永明漆廠兩合公司遷移啓事
本公司爲適應業務擴展需要茲由天津第一區長春道二四五號遷至第一區羅斯福路二四七號已於九月二十二日（星期一）在新址辦公有關業務聯系事宜希前往新址接洽爲荷
地址：天津一區羅斯福路二四七號
電話：經理室　二、二五〇六
營業部　二、五八六八　三二八九　〇三八九
電報掛號：六一四五號

實踐財經補習學校招生
初簿　普會　算術　成本會計
高簿　國會　代數　計劃成本
校址一區吉林路十二號　電三〇二二四五　簡章備索

電影
中央電影局東北電影製片廠配音譯製：海燕攝影　彩色影片
在和平的日子裏

華安 天津 人民 淮海 河北 國光 光明
・今天隆重公演・
保衛勝利果實
中央電影局東北電影製片廠出品　同時開演

大光明 平安 東亞 亞洲 津百 和平 莫新科
保衛勝利果實
中央電影局東北電影製片廠出品

青年會　二點　四點　八15　今演　寶石花　東影譯製

秦腔
長城　曲周萬順劇團　蕭嘯鄉
・今早・反唐　西花　・今晚・秦雪梅　・明早・韓玉娘　・明晚・胡亥　大鍘
歇業　經工商局批准本號欠內欠外俱已清理　分銷處同啓　河北大街281號源豐莊行　裕民商場源豐

京劇
台舞大　頌光京劇團演出　孫宋馬　楊鏡　狀盧
和共　（早場）孫　（晚場）走　古
新華戲院　楊寶森劇團　今天夜場　青吊（全部）　楊家將　明天夜場　霸王別姬
曲藝　紅旗　天津雜技團
越劇　天華景　新蝴蝶盃
評劇　小劇場　民藝劇社　今日早晚　小女婿　十月二日起演　結婚

慶賀天蘭鐵路勝利通車

中央人民政府鐵道部部長 滕代遠

編者按： 天蘭鐵路已於八月二十三日完成了鋪軌工程，當時第一列火車就已抵達蘭州車站。該路定於我國第三屆國慶節舉行通車典禮。爲慶賀這一偉大工程的勝利和迎接通車典禮，本報今天發表滕代遠部長和王世泰局長的文章。

經過兩年來的努力，緊隨着成渝鐵路通車之後，又一條新的鐵路——天蘭鐵路在我們偉大祖國的西北高原上勝利通車了。天蘭鐵路的迅速修通，再一次顯示出中國人民在偉大的領袖毛主席英明領導下所進行的祖國建設事業中獲得的卓越成就；也標誌着新中國國防和經濟的日益鞏固和繁榮；同時也充分地表現了中國人民熱愛祖國、熱愛和平的堅強意志。

天蘭鐵路東起寶（雞）天（水）路的終點北道埠，西至甘肅的省會蘭州，全長三百四十七公里。中經甘谷、武山、隴西、定西、榆中等縣。接連天水、蘭州兩盆地。沿線地形地質情況特殊，使我們在修築過程中遇到很多新的困難。全線往復橫渡渭河數次之多；穿越隧道數十座，最長的有兩公里；最深的達四十五公尺；經過一段八十餘公里的苦水區域，增加了工程用水、工人飲水的困難；特別是主要材料的運輸，必須有賴於後方的供應，而作爲運料咽喉的國民黨反動派遺留下來那條工程草率、設備簡陋、大量坍方、線路惡劣的寶天路，又常常不能暢通，因此必須同時改善寶天路，否則工程便無法進行。

但是，所有的困難在解放後的中國人民面前，都被逐一地克服了。而且，我們還創造了縮短工期、節約投資、積累經驗，促進生產的巨大成績，提前完成了通車蘭州的任務。

天蘭鐵路是在西北解放八個月後（一九五〇年五月），在人力、物力、財力相當困難的條件下，按照「局部改線、重點開工」的方針動工的。到一九五〇年八月，在具有堅強的政治素養和豐富的戰鬥經驗的中國人民解放軍帶頭下，以英勇戰鬥的精神展開了全面的施工。全線先後有十多萬工農兵勞動大軍參加築路。他們以主人翁的姿態與忘我的勞動熱情和智慧，日以繼夜地與堅石、坍方、長洞、高橋、苦水作戰，與封建剝削的殘餘勢力和保守思想作鬥爭。排除了重重困難，不斷地提高着勞動生產率。如由兒岔、大營梁隧道等重大工程的完成，都縮短了預定的工期，且創造了一天打洞八點五公尺的先進紀錄。湧現出大量的發明創造和合理化建議，如工人集體創造的雙軌滑梯，使運料節省人力十二倍。工程單價也降低了，如以路基土石方爲例，平均每立方公尺降低百分之十五以上。

儘管運輸十分困難，地形複雜，地質惡劣，嚴寒暴雨，工程艱巨，却在短短的二十七個月中完成了全線二千三百餘萬立方公尺的土石方，一萬零四百一十六公尺的隧道，和數以千計的大橋、高架橋、中橋和涵洞等艱巨工程，並且爲了材料的運送還興修了六百七十多公里的汽車便道。同時基本上治好了寶天路。今年八月二十三日——蘭州解放三週年的前夕，我們終於勝利地提前完成了全線鋪軌到達蘭州的光榮任務，並定於中華人民共和國誕生三週年的偉大節日正式通車。按一九五一年八月鐵道部初步預定一九五三年六月通車的計劃，計提前八個月通車；如按一九五二年一月中央人民政府政務院財政經濟委員會最後決定於一九五二年年底通車的計劃，則提前了兩個月通車。這在新中國鐵路建設的歷史上又是一件光輝的大喜事。

這些成就的獲得，我們應該首先歸功於中國人民偉大的領袖毛主席的英明領導。其次應該歸功於西北黨、政、軍、民各方面的直接領導、大力支援，以及親身參加修建天蘭鐵路的全體職工、軍工、民工同志們的辛勤勞動和堅苦奮鬥。同時，我們還應該以興奮的心情向給與人民鐵路以兄弟般的幫助和指導的蘇聯專家們致謝。

天蘭鐵路的修築過程，顯示了人民鐵路建設事業的突飛猛進，及其優越的特質。由於堅決地依靠了工人階級，因而可能放手發動羣衆，依靠羣衆，取消了封建剝削的包商制度，進行了一系列的民主改革運動，組織了自辦的工程隊。因此，使工人羣衆發揮了高度的勞動積極性和創造性，大大提高了勞動生產率。這是打破保守思想，縮短工期的根本原因。其次在使用機械設備築路方面，我們組織了專業化的機械工程隊，逐步地掌握了各種機械的性能和管理方法，在修橋、鑿洞、運水、通風和土石方等工程中，我們已使用了打樁機、挖泥機、抽水機、推土機、剷運機、洋灰攪拌機、起重機、壓路機、氣鑽、絞車、拖車等機械設備。這樣，不但減輕了工人的勞動強度，並大大提高了效率和技術。一台推土機在三十公尺運輸距離內，每小時推土達二百六十三立方公尺之多，比過去的工率提高了六倍以上。我們正向着鐵路建築機械化的先進方向邁進。再次，兩年來，由於學習了蘇聯的社會主義先進經驗，使我們迅速地掌握了山地築路的技術，特別對長隧道、高架橋更有把握。這就爲今後大規模的鐵路建築在技術上和掌握與自然鬥爭的規律上打下了良好的基礎。這樣，就使我們順利地解決了中國歷史上不能解決的，而又是發展經濟所急需解決的交通問題。

天蘭鐵路的修成，爲建設西北、開發西北創造了更有利的條件。對發展經濟、鞏固國防、改善人民物質生活和文化生活各方面都起着非常重大的作用。

天蘭鐵路沿線蘊藏着極其豐富的地下資源：石油、煤、鐵、硫、石膏、池鹽、和沙金等等。而西北又盛產牲畜，皮、毛、瓜果、藥草、糧食和藥材。從此這些物產都可以蘭州爲樞紐，與包頭、寧夏、青海、新疆、天水、寶雞各地溝通外運；西北所需的茶葉、布疋和工業品也可以該線爲橋樑內運。將來天成鐵路修成，更能與物產豐饒的西南相聯，遼闊廣大的西北、西南地區便與華北、中南地區直接聯繫起來；物資交流必然更爲活躍，人民生活也將愈益改善，西北兄弟民族的物質、文化生活也將更爲提高，各族人民的團結友好必將更爲親密和鞏固。一片繁榮興盛的新氣象即將隨天蘭鐵路的修成出現於大西北。

毛主席在中國人民政治協商會議第一屆全國委員會第三次會議上的開會詞中教導我們：「一切事實都證明：我們的人民民主專政的制度，較之資本主義國家的政治制度具有極大的優越性。在這種制度的基礎上，我國人民能夠發揮其無窮無盡的力量。這種力量，是任何敵人所不能戰勝的。」天蘭鐵路的勝利完成，正是我們國家政治制度優越性的一個生動的明證，也正是勤勞、勇敢、愛好和平的中國人民在這種制度的基礎上發揮了無限力量的一個出色的表現。

我們勝利地完成了艱巨的天蘭鐵路，這是生活在毛澤東時代的中國人民的光榮。但是，這是一條完全新的鐵路，我們必須採取一套新的方法來養它和管理它。並且一定要在已有成績的基礎上系統地、好好地總結經驗，加以推廣。我們必須繼續努力，堅決地依靠工人階級，加緊地學習蘇聯的先進經驗，響應毛主席的號召，把新線路修得更好。爲在偉大祖國的土地上建設起四通八達的鐵路運輸網，爲更好地迎接即將到來的大規模經濟建設的任務，準備一切力量，勝利前進。【新華社北京訊】

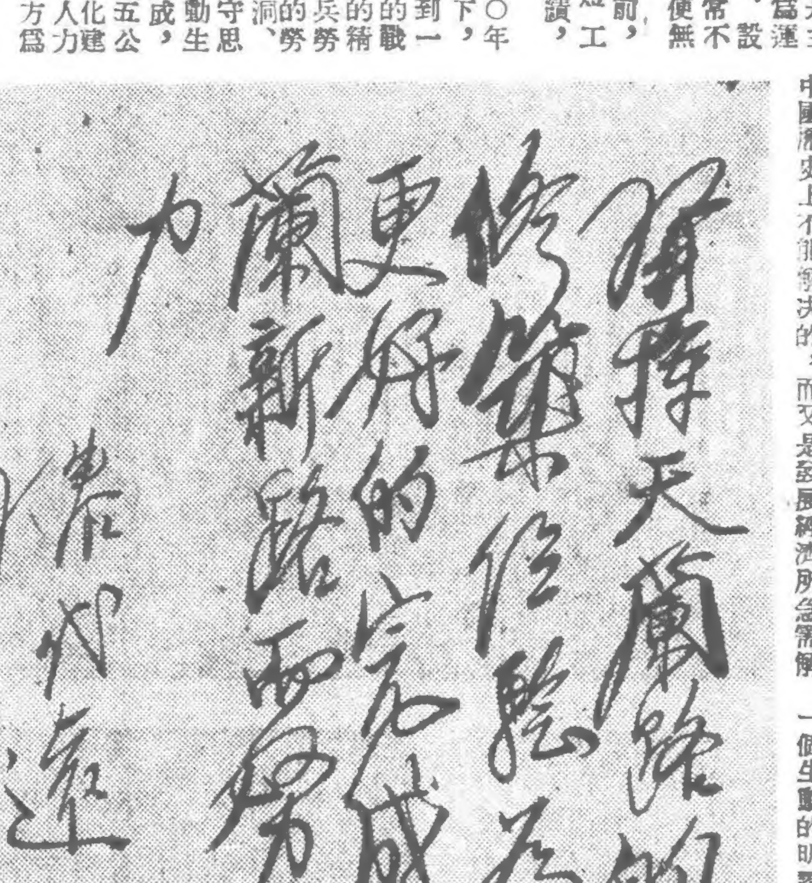

慶祝天蘭鐵路通車

爲繼續完成西北新建鐵路任務而努力

西北鐵路幹線工程局局長 王世泰

天蘭鐵路通車了！全國人民歡喜，全西北各族人民更歡喜！西北人民盼望了很多年，今天，這個希望實現了。天蘭鐵路提前通車，就會大大推動西北的工業建設，推動西北的農業生產，推動西北物資交流，改善西北各族人民的生活，使整個西北經濟建設事業，更快地向前發展。

天蘭鐵路全長三百四十六公里，沿線地形險要，地質複雜，人烟稀少，交通特別困難。工程非常艱巨，它穿過秦嶺與隴山山脈中間的渭河河谷，幾次路過渭河，隴西以西，又是連綿不斷的黃土高原和苦水地區；在這個地區內，鐵路經過幾十條深溝，修路工程用的石子、片石、沙子，甚至吃的水和工程用水，都要從很遠的地方運去。工地裏成千成萬的工人，住在帳篷裏，或者住在臨時挖的土窰洞裏，供應運輸較爲困難，職工生活特別艱苦。兩年來，在軍工、民工和全體職工艱苦努力之下，已開挖了土石方兩千三百多萬立方公尺，灌注了混凝土二十八萬多立方公尺，修築了十公里以上的隧道，大小橋樑涵洞近一千多座，鋪軌正線連側線共有四百零二公里長，新建房屋十多萬平方公尺。今天看來，這個成績是很大的。

天蘭鐵路的通車，又一次說明新中國人民民主制度的優越性。新中國修鐵路是人民自己的事，是全國人民的事。毛主席和中央人民政府明確地給我們規定了正確的方針和政策，各級領導又給了我們具體的指示和幫助。首先應該提出的，是我們的中國人民解放軍，他們是偉大堅強的戰鬥隊，又是建設隊，他們在全部解放西北、剛剛結束偉大的戰鬥任務之後，立即轉到生產戰線上來。一九五零年春，七萬軍隊首先充當開路先鋒，擔負了修路的光榮任務，這對西北人民是很大的鼓舞。廣大人民踴躍地參加鐵路建設工作，前後共動員了兩萬多民工，還由地方黨政幹部親自領導，創造了民工修路的光輝紀錄。四百多民工幹部在完成任務以後，都決心永遠在鐵路部門工作。雖然在緊張的抗美援朝戰爭時期，國家經濟還在很困難的情況下，但是中央人民政府還是想盡一切辦法，始終按照計劃保證了一切錢財物資的供應。全國人民無論在資財上精神上都給了我們很多的幫助和鼓勵，這就說明，離開了共產黨和人民政府的正確領導，和全國人民的支援鼓舞，要想這樣迅速的完成任務，是不可能的。

數萬工人是建設的主力軍，但是在解放以後，他們仍然有一部分受着封建包商的壓迫和剝削，阻礙着他們建設的熱情和才能。所以，我們首先發動廣大職工，推翻了封建包商制度，以原有職工爲骨幹，全部組成了自辦工程隊。工人們就變成了人民鐵路的真正主人，他們用主人翁的姿態參加了建設。在抗美援朝、鎮壓反革命、土地改革和今年的「三反」等政治運動中，廣大職工的政治覺悟和生產情緒大大提高了，表現了無限的智慧和無限的力量，展開了愛國主義的生產競賽和增產節約運動，在生產戰線上不斷出現了新的成績，生產潛在力得到發揮，生產效率得到提高。土石方工率一般提高百分之四十左右，橋樑涵洞混凝土工程提高百分之七十。西北鐵路幹線工程局直轄的第一工程隊在開挖土隧道導坑中，發明了「兩層三節」操作法，使挖導坑的進度最高達到一天前進十一點二公尺，創造了平均每天前進六點八五公尺的紀錄；二十二聯合作業工程隊工人，在開挖普通土質隧道導坑中，發明階梯式兩層作業法，起槽開挖法，使工作效率達到每天前進二十四公尺的最高紀錄；機械工作效率，不斷提高，就拿推土機工作效率來說，假如以一九五零年爲一百的話，一九五一年就提高到一百三十三，一九五二年就提高到一百二十六。其他機械工率都普遍提高百分之五十上下。工程運輸量的提高，保證了大量的材料供應。假如以一九五零年的運輸量爲一百的話，一九五一年就提高到二百零三點六，一九五二年就提高到五百四十三點五。

技術人員也是建設中的另外一支主力軍，但是由於他們長期處在國民黨反動統治下，各種舊的思想阻礙着他們的進步，使他們的智慧和能力不能充分地發揮。因而我們又注重進行了對這些技術人員和知識分子的思想改造，加強了他們爲人民服務的立場、觀點，培養了他們聯系實際聯系羣衆的思想作風。爲了幫助他們進步，我們不只從政治思想上對他們進行啓發教育，而且在實際工作中要求他們深入羣衆、深入工地，用許多具體的事例教育他們，使他們親身體驗到共產黨和人民政府領導的正確，體驗到工人階級的偉大力量。在這種理論和實際結合的思想教育當中，他們也就逐漸認識到自己是工人階級隊伍中的一員，他們以主人翁的姿態參加了人民鐵路建設，絕大多數的技術人員和工人緊密合作，携手前進；這樣，他們的工作熱情、負責精神和他們的智慧才能就得到了巨大的發揮。如勘測設計隊對選線採取了審慎態度，設計時重視施工的經驗和地質的情況，很多工程人員也能經常深入工地，接近工人。他們已開始體會到依靠工人和民主管理的好處，工務員謝崇武說：「把技術教給工人，工人也教給自己竅門，這樣技術就有了光芒，技術也就能更好地爲人民服務。」工程師宋永康從來沒有修過壓氣車，但他和技術工人在一起，一邊研究壓氣車的原理，一邊修理，就這樣把一架價值十五億元的壓氣車修好了。再如渭水河溝七小時架設四孔二十四公尺鋼樑的事蹟，都是技術與工人羣衆結合的範例。西北鐵路幹線工程局直轄的五個工程隊和三十多個聯合作業隊是施工的基本力量，是技術人員和工人結合的結晶。在這支生產大軍中，我們已培養了很多的積極分子，成爲生產中的領導骨幹；提拔了幾百名工人和技術人員幹部，担任了各級領導工作，這是一支新生的力量，他們的前途是不可限量的。

學習蘇聯先進經驗，是新中國各項建設不可少的條件。天蘭鐵路能夠比較順利的提前完成，是和蘇聯專家的幫助及學習蘇聯先進經驗分不開的。我們對蘇聯先進經驗的學習，不僅是學習他們的先進技術和先進操作方法，而且要學習他們先進的經營管理方法和組織領導方法。我們在蘇聯專家的幫助下，切實掌握了計劃工作；爲適應自辦工程的性質調整了組織機構、建立新制度、建立聯合作業隊，推行流水作業法和填土打夯經驗方面，都對工作起了很大的作用，縮[illegible]的過程。如洋灰成品廠建立後，大量[illegible]土樑和洋灰水管集中起來製造，然後運到工地安裝，就大大地降低了成本，加速了工程進展。建立聯合作業隊和推行流水作業法的時間雖然很短，但已顯示了它的優越性，不但工人容易掌握技術，容易提高熟練程度，而且貫徹了負責制，使成員與成員之間增加了自然的制約力，互相幫助，互相監督，提高了質量，同時發揮了生產勞動的潛在力。

在適應氣候季節，適應地形和節省的條件下，利用先通工程列車，以火車代替汽車、大車運輸的辦法，不僅解決了大量工程材料的供應和苦水區用水用料的困難，而且適應了工程隊的生產力，鼓勵了生產情緒。這對於縮短工期，降低成本，都起了直接的作用。據今年一月到八月的統計，除不計算在內的鋼軌、枕木、道碴等等以外，火車代替汽車運輸的材料，已有兩千六百多萬噸公里。到十月底估計將達到三千萬噸公里，這樣，在火車已解決了大量材料運輸的情況下，平均每天只須要三十輛汽車輔助運輸就夠了。不然，就需要每天平均兩千輛以上或是更多的汽車運輸，這個數目字是很大的，就是有足夠的汽車，怎樣把那麼多的汽車開到工程需要的地方去，也是很困難的問題。

天蘭鐵路能夠比較順利地提前通車，就是政治與技術相結合，工人與技術人員相結合，領導與羣衆相結合，蘇聯先進經驗與當時當地實際情況相結合的結果。很明顯地，沒有工人階級思想的正確領導，沒有蘇聯先進經驗的指導，沒有廣大的工人羣衆和技術人員的結合，就不會出現這樣快的通車蘭州的事實。

但是，在另一方面，還是有缺點的。工程質量雖然比過去有了很大的進步，但是還有個別工程質量沒有達到標準要求，有些勘測設計工作趕不上施工要求，施工的組織領導管理工作還不能完全滿足現場的要求，機械效能沒有充分發揮出來，安全衛生工作還須要大力改進。

兩年多的經驗教訓是很多的，內容也是很豐富的，雖然經驗還不成熟，而教訓確是非常深刻，只有經過全面的系統的檢查和總結工作，才能真正體會這些經驗教訓，才能在現有基礎上提高一步，這是通車蘭州後，急待我們解決的任務。一九五二年的任務，在全體職工和全國人民支援之下，是比較順利的完成了。爲迎接即將到來的國家經濟建設高潮，今後我們將要担負更艱巨更光榮的任務。在我們前進的道路上，還有很多障礙，需要我們用大力去克服。我們不僅要和崇山峻嶺、崎嶇的峽谷、翻漿地帶作鬥爭，而且要和西北特殊的氣候、和廣大的沙漠、戈壁作鬥爭。國家要求我們的不只是要修得快，而且要修得好，修得省。今後我們要更有決心、更有信心的去克服這些自然的障礙；我們還要戒驕戒躁，繼續努力，繼續提高，爲元成西北鐵路建設的光榮任務而奮鬥！【新華社蘭州二十七日電】

天蘭鐵路介紹

天（水）蘭（州）鐵路是橫貫我國腹地的隴海鐵路最西的一段，是西北鐵路幹線的巨大工程之一。從一九五零年五月開始修建，到一九五二年八月二十三日全線鋪軌工程就提前完成。天蘭鐵路的提前修成，是我國和平建設事業的又一偉大勝利。

天蘭鐵路全長三百四十七公里，從甘肅省天水市起，經甘谷、武山、隴西、定西、榆中等縣到達甘肅省省會蘭州，沿線共有車站四十八個（內信號所兩個）。這條鐵路在一九一四年就勘測過，一九四五年動過工；但是國民黨反動政府只知道壓迫剝削人民，耗費了大量人民的血汗，到西北解放時，天蘭鐵路連一根鐵軌也沒有鋪成，始終是地圖上的一條虛線。可是在新中國成立後，僅僅以兩年零四個月的時間，就把它勝利修成了。

天蘭鐵路的修建工程是非常艱巨的。它從起點天水車站起，就沿着彎彎曲曲的渭河峽谷和清水河峽谷，蜿蜒西上。沿線山嶺起伏，河流縱橫，平均一公里就有兩座半橋涵和三十公尺長的隧道。在最狹窄的山谷裏，許多地方都要從陡峻的山腰或石崖上開鑿路基。天蘭全線共計作了土、石方工程二千三百多萬方，架設橋涵一千多座，其中僅六十多座大、中型橋樑，總長度就有四千三百九十五公尺；開鑿隧道四十多孔，其中有一座大隧道就長達一千九百八十公尺。這樣艱巨的工程，按照中央人民政府鐵道部一九五一年的初步計劃要在一九五三年六月才能通車；但是由於全體鐵路職工和民工的努力，終於提前十個月完成鋪軌計劃，提前八個月完成通車計劃。

天蘭鐵路的修成和正式通車，使我國西北地區和國內各個地區密切聯系起來了。蘭州是隴海鐵路的終點，同時也是西北的交通樞紐。以蘭州爲中心，西去青海，北去寧夏，西北去新疆，都有公路可通。今後，西北的石油、皮毛和許多土產、特產品，可以用汽車大量地集中到蘭州，然後從這條鐵路一直運到華北、東北、華東、中南等各個地區去。西北各族人民在生產上和生活上所需要的各種工業品和茶葉、糧食等等，也可以從各個產區經過這條鐵路源源運到西北。不僅如此，天蘭鐵路還爲建設大西北提供了有利的條件。西北擁有豐富的礦產資源，其中石油和煤的蘊藏量很大。西北出產的羊、馬各種牲畜和羊毛、皮革、腸衣等等，各省出產的甘草、大黃、當歸等，像藥材中的土產特產據初步統計就有四百多種，在全國都很著名。但是過去在落後的交通條件的限制下，西北和全國各大行政區比較起來，工業比重一直都是最低的。天蘭鐵路通車以後，對西北的工業建設和農牧業生產的發展，將起巨大的作用。【新華社】

三年來西南交通建設事業迅速發展

【新華社重慶二十六日電】解放三年來，西南交通建設事業迅速發展，在促進城鄉貿易和改善人民生活方面起了很大作用。西南交通梗阻的情況已逐漸改變。

解放前西南交通事業非常落後，一九四九年底全區解放時，百分之八十以上的公路、橋樑又遭受了嚴重破壞，航運也陷於停滯狀態。解放後，西南各級人民政府都特別重視交通建設，把它看作迅速恢復西南經濟的關鍵。三年來，西南修築了五百多公里的成渝鐵路，新築了公路和驛道五千多公里，恢復和修整了公路一萬五千多公里，修整和恢復了橋樑六百多座，整理了河運險灘一百七十多處。現在西南各地通車的公路里程，較解放前增加了五倍，輪船航運噸數增加了一倍多。以成渝鐵路和各省間主要公路爲基幹的交通網已建立起來，從各主要城市可直達最偏僻遙遠的地區。各地國營公路運輸公司組織了各種交通工具參加運輸，僅今年上半年就運輸了物資七十四萬九千多噸。以汽車運輸爲例，現在的物資運輸量比解放初期超過將近十倍。

西南交通建設的迅速發展，逐漸消滅了交通落後的狀態。號稱天險的烏江現在已能通行輪船。長江三峽也開始了夜航。現在從上海到重慶最快的航行只要六晝夜就能到達，解放前却要十天到半個月。素稱閉塞的貴州，現在全省七十九縣中已有六十三縣修通了公路。康藏公路更把金沙江東西兩岸以及康藏高原和內地密切聯系了起來。在過去幾乎沒有一條平坦道路的少數民族地區，現在都陸續修築了公路和大道。少數民族地區人民到內地來貿易、參觀和學習的人數越來越多，他們都感到交通比以前便利多了。

西南的交通建設活躍了西南的城鄉貿易，提高了人民的生活水平。由於交通便利，農村所需要的工業品和肥料及少數民族地區所需要的布疋、鹽、茶葉等已能供應及時。今年上半年由重慶迅速轉運到各地農村去的肥料達三萬多噸。供應西康和貴州的食鹽也因運輸方便，運量大爲增加。今年上半年供應西康藏區的日用品超過一九五零年全年一倍多。素稱「雲南穀倉」的車里、佛海等地，過去因交通不便，自用有餘的糧食運不出來，而任其霉爛；現在交通逐漸發展後，該地糧食已能大量外運，同時也得到了充足而價廉的日用品供應。

發展西南的交通仍爲西南今後經濟建設的重點之一。天成鐵路正在興修，公路和航運事業都將進一步發展。

天蘭鐵路的工程人員爲了要使西北的重要交通線——天蘭鐵路提早完成，他們不顧風沙，工程修到那裏就露宿在那裏。這是天蘭路工人們紮在黃河邊上的帳篷。　新華社記者程塑攝

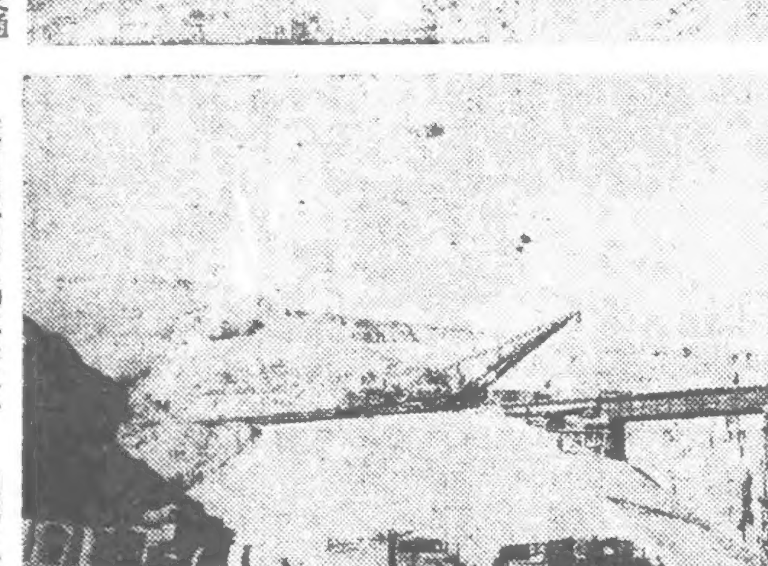

天蘭鐵路艱巨的工程之一——圖爲：正在興工中的某深溝橋。　新華社記者程塑攝

婦女們也像男子們一樣，在修建工程中，貢獻出了自己的力量。這是女推土機手胡友梅正駕駛推土機填土。　新華社記者姜圖意攝

開山架橋工程，極其艱險，一邊是山，一邊是河，工人們就在山腰裏修建隧道和峭壁間的山洞。　新華社記者姜圖意攝

天蘭鐵路某鋼樑架橋。　新華社稿

第一列火車駛入蘭州東車站時，受到各族人民熱烈的歡迎。　新華社稿

民族區域自治的良好榜樣

中央訪問團團長 彭澤民
副團長 薩空了 朋斯克 阿艾沙

中央訪問團奉派代表中央人民政府毛主席訪問內蒙古、綏遠和東北各地少數民族，傳達中央人民政府毛主席對少數民族的關懷，並聽取各地少數民族的意見、願望和要求。我們自七月九日出發，到現在已工作了兩個多月，其中有二分之一的時間是在內蒙古和綏遠地區訪問。經過這一次訪問，我們對蒙綏地區的民族工作有了較深刻的體會。特別是從內蒙古自治區的實際情況了解中，使我們得到突出而深刻的印象，提高了我們對毛主席偉大民族政策的認識。

我們認爲，內蒙古自治區確確實實已經成爲全國少數民族區域自治的良好榜樣了。

五年來，內蒙古自治區人民政府貫徹執行了毛主席的偉大民族政策，廣泛地團結了各民族各階層人民，進行了統一戰線工作，穩步地進行了政權建設。在農業區進行了土地改革，在牧業區廢除了封建特權，因而鞏固與發展了新的民族關係。

在政權建設上，內蒙古東部地區自一九四九年冬及一九五零年春普遍進行了村（嘎查）的選舉和建政工作，使各民族人民都根據自己的意志選出了自己信仰的人參加政權，並自一九五零年起，三十一個旗、縣、市都普遍召開過四至七次的人民代表會議。自治區內的少數民族，如鄂倫春族聚居地區，已在一九五一年十一月成立了鄂倫春族自治區人民政府。其他少數民族的聚居地區，能建立起一級行政單位的，現也都在準備按照「中華人民共和國民族區域自治實施綱要」逐步地實行區域自治。這種種保障各少數民族都享有平等權利的努力，已在內蒙古各族人民中得到良好的反應。在我們訪問過程中，常常聽到一句話：「我們在過去夢也夢不到在政治上能享受到今日所享受的權利」。尤其是婦女，在向我們述說她們享有了平等權利的時候，常常喜歡得流下淚來。

內蒙古自治區在進行農業區的土地改革，和牧業區的廢除封建特權上，都能結合着內蒙古的特點，正確地製定執行方案。例如，在土地改革中，通過團結蒙漢族貧苦人民，共同鬥爭漢族地主；分果實時，特別照顧蒙族人民；這樣，大大提高了各族人民的階級覺悟，促進了蒙漢族人民的團結。又如在牧區廢除封建特權時，堅持不鬥不分、自由放牧、增畜保畜的政策，拂除了牧主的顧慮，使畜牧業獲得了正常的發展。這些政策的正確性，在我們訪問中也得到了事實的證明。在內蒙古許多農村裏，現在都有蒙漢族人民親密合作的很有成績的常年互助組。在牧區的許多蘇木（區）或嘎查（村）中，我們遇到的牧主，都告訴我們，他們過去曾經有過怕鬥怕分的顧慮，經過參加人民代表會議等，了解了政府的不鬥不分的政策，才有了發展畜牧業的信心，現在他們正在努力追求更大的發展。

在進行各項生產建設事業上，內蒙古自治區各族人民在共產黨和人民政府領導下，已經取得了極大的成績。在農業生產方面，一貫地貫徹了「組織起來互助合作」的方針，採取了提倡精耕細作、施肥、選種、防洪、抗旱、發放農業貸款、防止病蟲害等措施，使糧食總產量已超過解放前的水平。在畜牧業生產方面，批判了畜牧落後論和重農輕牧等錯誤思想，提倡三打（打狼、打草、打井）兩搭（搭棚、搭圈），推行牲畜防疫，調劑種畜，發放畜牧貸款，使內蒙古各種牲畜較解放時增加了將近一倍。同時，在半農半牧區，反對了無限制開荒因而破壞牧場的作法，實行了「禁止開荒，保護牧場」的政策，號召蒙漢族牧民、農民在生產上互助，共謀發展。從發展生產的原則出發，以民主協商辦法解決了半農半牧區農田與牧場的矛盾，這樣，不僅推進了農牧經濟的發展，還加強了蒙漢族人民的團結。內蒙古自治區人民政府正確領導各項生產的措施，在我們訪問中聽到了內蒙古人民普遍的頌歌。不論蒙族漢族農民、牧民，大家都喜歡說：「我們的父母，也沒有今天人民政府這樣的關心我們。」因而，他們都向我們保證：今後一定要更加積極地響應中央人民政府毛主席的一切號召，努力完成人民政府交給的一切任務。

此外，在貿易合作方面，內蒙古大力建設和發展了國營貿易，並普遍地組織了合作社。在業務上，貫徹了爲農牧業生產服務的方針，迅速地改變了歷史上嚴重的不等價交換，縮小了工、農、牧產品價格的剪刀差，促進了城鄉物資交流。「烏蘭夫的買賣」，並養成了買賣東西都一定到「烏蘭夫的買賣」那裏去的習慣。在文化事業上，內蒙古批判忽視民族語言文字忽視民族形式的偏向，因而使蒙族文化有了很大的發展。現在學校中學生的人數較諸過去，有的已增加兩倍，乃至七、八倍。我們在訪問中，參觀學校時，各校師生都普遍地有了「把內蒙古人民的文化在普及的基礎上進一步提高」的要求。在衛生事業方面，內蒙古廣泛地開展了防疫、驅逐梅毒等運動，使內蒙古民族的人口，不僅停止了下降，且已轉爲逐漸上升。我們訪問途中，不斷地有婦女們抱着她們自己的肥胖嬰兒給我們看，說「這是毛主席給我的孩子！」

上述內蒙古自治區的一切成就，不僅使國內各少數民族聚居區的人民要向內蒙古學習，且已引起了國際友人的注意。得過斯大林和平獎金的英國賞爾頓夫人，最近就到過烏蘭浩特市參觀，在離開時，她說：對內蒙古各方面的成績，獲得了極深刻的印象。

經過這次訪問，中央訪問團全體同志都一致相信，在這已有成就的基礎上，繼續努力，內蒙古自治區今後的偉大發展，是可以預斷的。【新華社歸綏二十三日電】

中國邊疆的一座古城——喀什噶爾

新疆通訊

新華社記者 杜鵬程 王立忱

九月初，記者從迪化出發，沿天山南麓塔里木盆地北側，西行三千里，到達了喀什噶爾城。這座祖國邊疆上的城市，是今日新疆南部的政治、經濟和文化藝術的中心，維吾爾族人民也稱它爲自己民族的古城。喀什噶爾有新舊兩城，相距十公里。新城爲疏勒縣縣城所在地，舊城爲疏附縣縣城的所在地。新城祇有四千多人口，歷來爲軍隊和少數維、漢族商人居住。舊城人口有四萬多，商業很繁盛。因此，人們通常說的喀什噶爾是指舊城而言。

這兩座城裏聚居着維吾爾、漢、回、柯爾克孜、烏孜別克、塔吉克、塔塔爾、俄羅斯等八個民族的人民，其中維吾爾族人民佔居民人口的百分之九十以上。各族人民的面貌、語言、服裝和風俗習慣雖然都不相同，但是他們都很親密地生活在一起。

我們訪問了舊城南關的體育區，到處看見各民族人民在一塊學文化、看畫報。人們都告訴我們：最近兩年，信仰伊斯蘭教的人民歡慶肉孜節和古爾邦節時，漢族人民全都前去祝賀；去年漢族人民過春節時，還邀請維吾爾族人民去吃飯。今年八月，喀什噶爾下了三天三夜的雨，第二街有不少房屋倒塌了，全街各民族居民都自動冒着大雨來幫助房屋倒塌的人搬家。有兩家漢族人民房子眼看就要倒了，附近的維吾爾族幹部和維吾爾族居民，奮勇地衝進去幫他們把傢具衣物搬了出來。

九月十一日是「巴札日」（集市）。清晨，我們站在城東北的高地上，展望了全城的景象：城周十多里，街衢交錯，房屋叢立。城外樹木參天，稻田相連，喀什噶爾河暢流在新、舊兩城之間，把廣大的農村和城市連在一起。在城郊四通八達的大路上，各族男女農民，正趕着毛驢到城裏來趕「巴札」。「巴札」是喀什噶爾城最熱鬧的一天。這一天，農民們都來出賣自己手製的花小帽、白布；市郊農民運來了石榴、大棗、葡萄等水果，並買回各種物品。城內的北大街是一條熱鬧的街道，有國營貿易公司，百貨店和合作社。每逢「巴札」，穿着各種衣服、說着各種語言的各族人民，都擁擠在這兒挑選貨物。國營貿易公司的門市部一天就可以賣出一億二千萬元以上的物品，銷售最多的是布、茶、糖。

喀什噶爾商戶的鋪面都是一小間一小間的，外面有兩扇門，沒有櫃台，地板上鋪着地毯，掌櫃的就盤腿坐在裏面賣貨。解放前，內地貨物不能運來，而國民黨匪徒又斷絕了和蘇聯的貿易，因此，這裏商店有百分之五十多倒閉了。解放初期只剩下十來家大皮毛商，他們手裏還積壓着幾年前收購的數百噸羊毛。解放後，人民政府貿易部門大量收購商人積壓的舊羊毛，並委託他們大量收購，現在已有二百四十多家皮毛商人。最近一次「巴札」上，羊毛成交的總數量達四千公斤以上，而且價格比解放前提高了十七倍。工商業的發展是驚人的，一九四九年工商戶只有一千七百多戶，今年已有三千三百多戶工商業了。

喀什噶爾舊城的中心是全新疆最大的艾提卡大禮拜寺。禮拜寺前面是一片廣場。圍繞廣場的有天南日報社、新華書店、俱樂部、中蘇友好協會等文化教育機關。每到下午，圖書館、閱覽室都擠滿了人。傍晚，在城中央廣場的廣播擴音器下，坐着許多熱心學習的青年男女。現在每條街道都有讀報組，全城有六十一塊黑板報、一百二十九個讀報員，另外還有四個宣傳隊。新華書店負責人告訴我們：三年來已發行了少數民族語文的書籍達五十萬冊，其中有二萬八千冊毛澤東選集的維吾爾文譯本。

喀什噶爾給人印象最強烈的，是：人民已經建立了愛勞動的新道德風氣。解放前，農村中失去了土地的農民都流浪到城市。直到一九五零年春天，在街頭流浪的人還有一千名以上。現在街上很少看見閑人了。十三街是城南關一條偏僻的街巷，住在這裏的二百一十三戶人家，除了少數的手工業者和小商販，大多數是找不到職業的人，還有十三戶討飯的，八戶不務正業的。過去賭博、酗酒、打架的風氣非常普遍。解放後，在人民政府教育和幫助下，討飯的都參加了生產，不務正業的都從事正當職業。我們訪問了一個名叫吐魯阿訇（維吾爾族）的小販。解放前，他家裏沒有一條毯子和被子，一家人睡在草裏，頭上枕的是土塊，沒有一口鍋，一盞清油燈，只有一把銅壺還是漏的。三年來因爲物價穩定，他自己又努力勞動，所以生活一天比一天好了。現在，他家裏不但有了被褥和毯子，日常用的鍋、碗、盆、銅壺也都是新的，而且隔一天還能吃上抓飯，每天早晚都有茶喝，今年一家大小[illegible]都換了衣服。他的大孩子生病，也由人民政府介紹到喀什人民醫院免費治療好了。他流着感動的眼淚說：「在新社會過了三年，我這個人和家庭都變成新的了。」【新華社迪化二十六日電】

亞洲及太平洋區域各國人民的和平運動

△中華人民共和國中央人民政府毛澤東主席在中國人民政治協商會議全國委員會第二次會議時，在斯德哥爾摩和平呼籲書上簽名。

△蘇聯作家愛倫堡代表「加強國際和平」斯大林獎金委員會向我國著名和平人士宋慶齡先生授獎。圖爲在北京舉行的授獎典禮中，愛倫堡先生把獎章和獎狀授與宋慶齡先生。

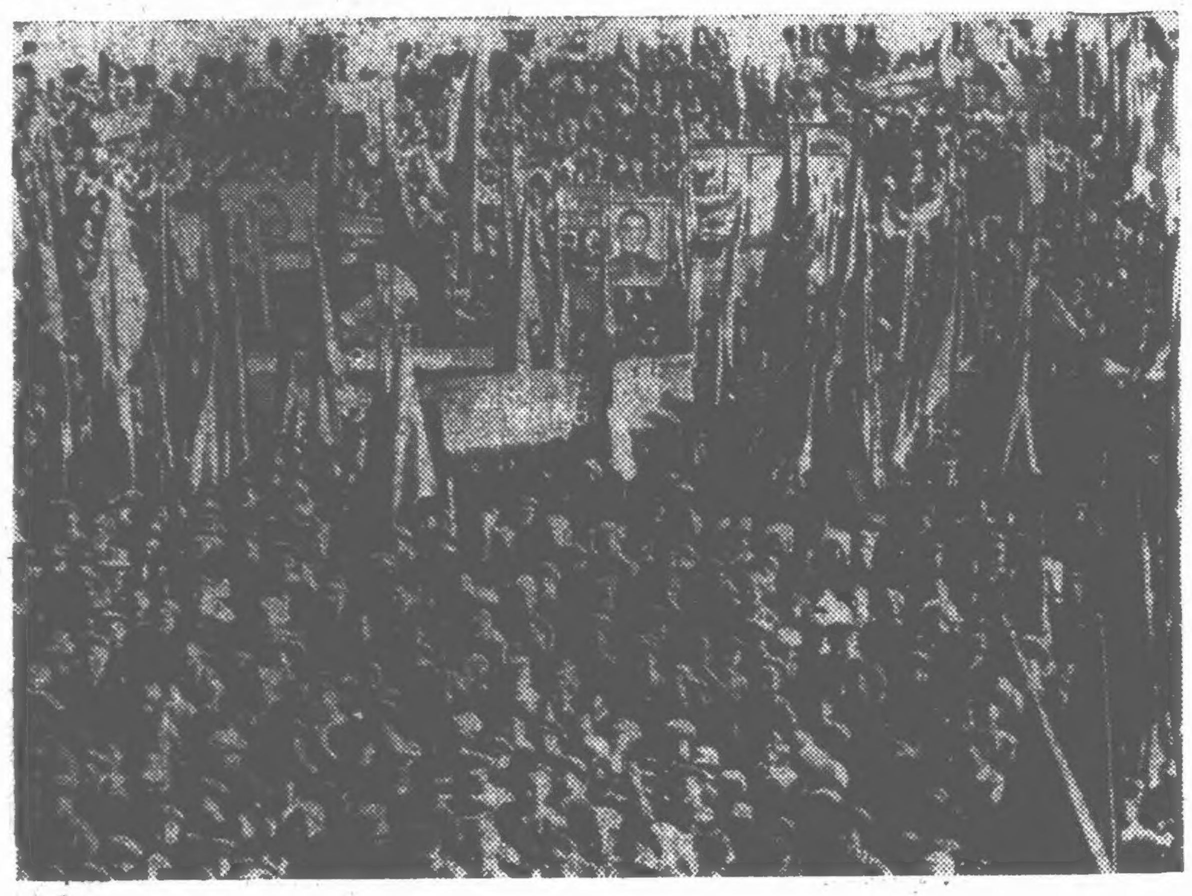

△蒙古烏蘭巴托市的和平大會

△英勇的朝鮮人民民主共和國代表朴正愛在華沙舉行的第二屆世界保衛和平大會上發表了動人的演說後，中國和其他各國代表趨前向她歡呼。

◁在爲和平而鬥爭的共同目標下，全世界青年於一九五一年八月五日在柏林舉行了第三屆世界青年與學生和平聯歡節。出席這次聯歡節的有一百四十個國家的青年代表，共二萬多人，會上各國代表都表示了擁護五大國締結和平公約、爲神聖的和平事業而鬥爭的決心。圖爲在開幕典禮中蘇聯青年代表團進入會場。

△出席世界擁護和平大會常設委員會執行局會議的中國代表劉寧一、蘇聯代表科涅楚克、美國代表羅伯遜、菲律賓代表達波賽、英國代表伯爾拿合影。（由左至右）

△越南人民反對帝國主義者侵略越南的示威遊行。

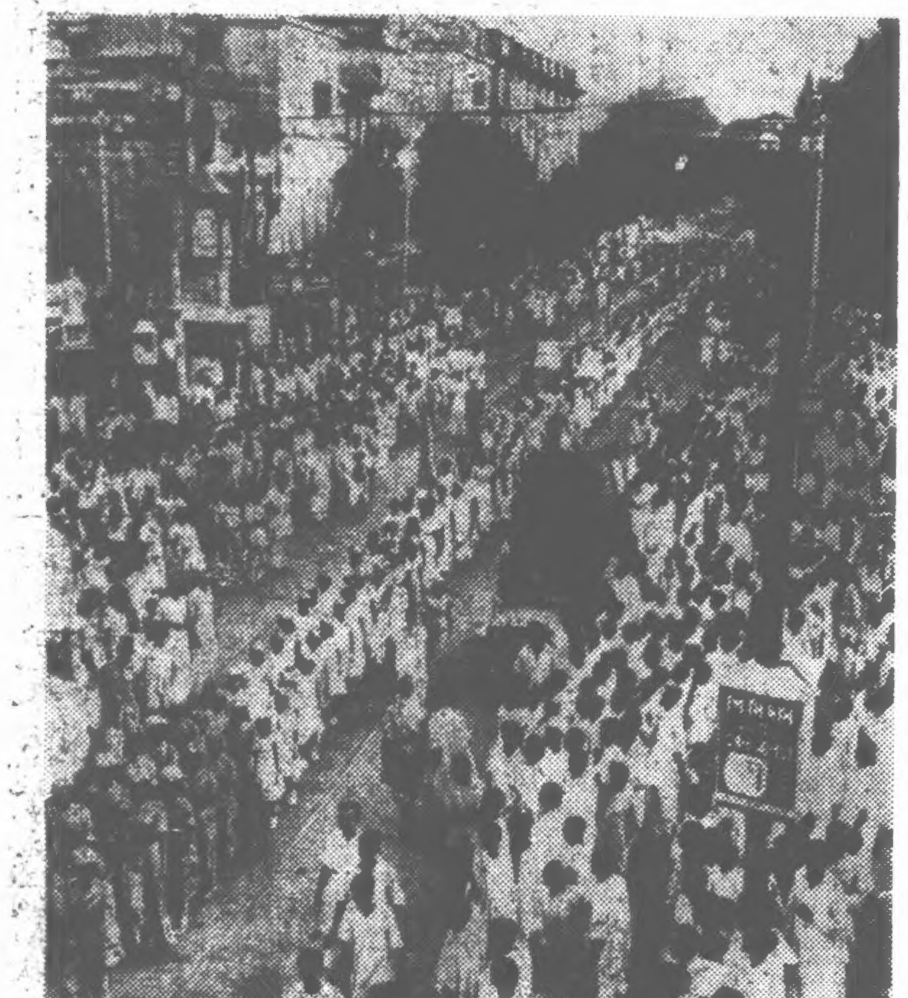

△印度孟買的和平示威遊行隊伍。

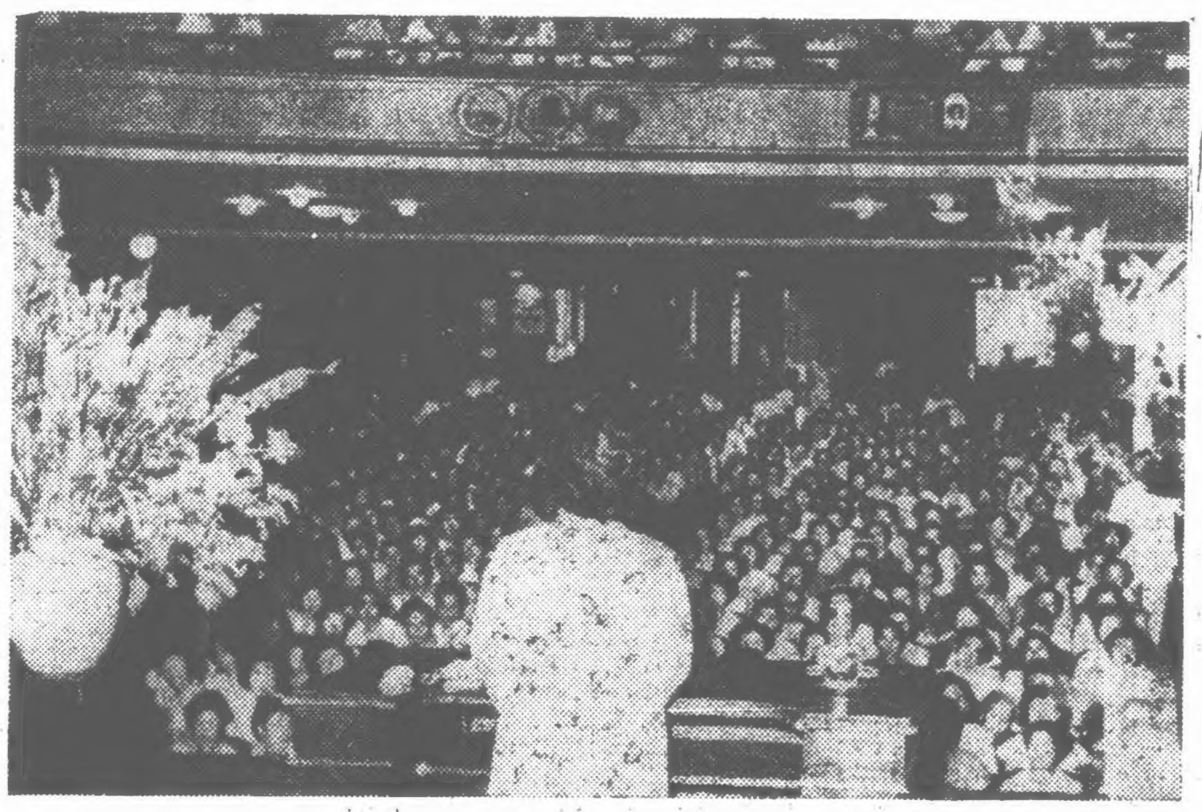

▷日本東京婦女界舉行大會歡迎出席亞洲及太平洋區域和平會議籌備會議的代表高良富返國。

▷一九五二年「五一」節，印尼雅加達人民高舉着停止細菌戰的標語，舉行示威遊行。

▷美國紐約人民高舉「反對戰爭販子邱吉爾」、「反對北大西洋公約」的標語在街頭要求和平的示威遊行。

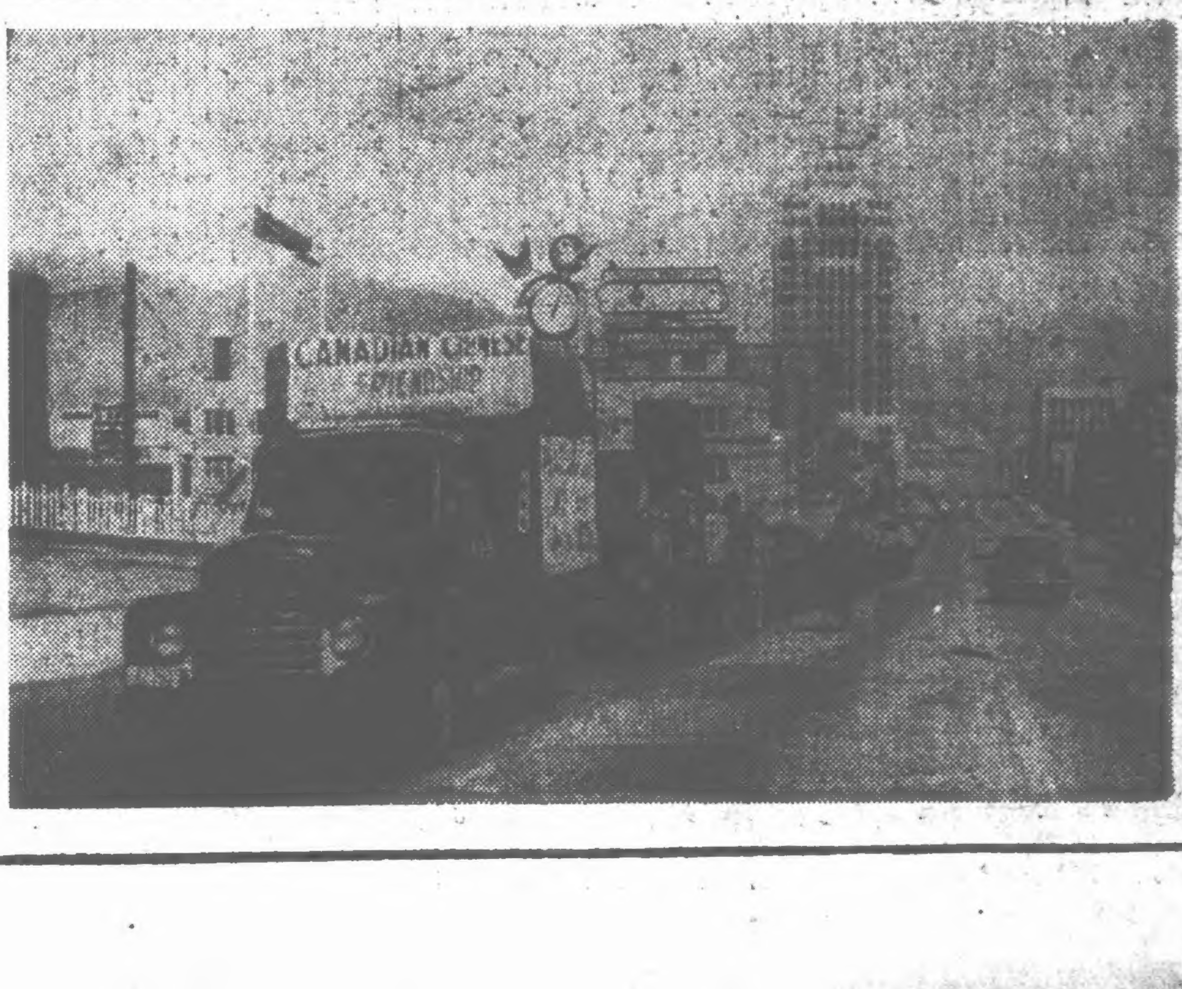

▷加拿大的和平宣傳運動在全國各地普遍展開。圖爲加拿大人民在宣傳和平的卡車上寫着「中加友誼」與「中國通商」和中文「要求和平」等標語。

（新華社稿）